

**ZAHTJEV ZA ODLUČIVANJE O POTREBI IZRADE  
ELABORATA O PROCJENI UTICAJA NA ŽIVOTNU SREDINU**

**INVESTITOR: „VENTURA PARTNERS“ d.o.o. - Podgorica**

**OBJEKAT: KOLEKTIVNOG STANOVANJA SA DJELATNOSTIMA**

**LOKACIJA: ZABJELO, GLAVNI GRAD PODGORICA**

**jun 2026. god.**

---

## **1. OPŠTE INFORMACIJE**

### **Podaci o nosiocu projekta:**

Investitor: **„VENTURA PARTNERS“ d.o.o. - Podgorica**

Odgovorno lice: **Saša Ranitović, izvršni direktor**

PIB: **03320448**

Kontakt osoba: **Saša Ranitović**

Adresa: **ul. Cetinjski put BB, 81000 Podgorica, Crna Gora**

Broj telefona: **+382 67 452 257**

e-mail: **sasa.ranitovic@venturapartners.me**

### **Podaci o projektu:**

Naziv projekta: **KOLEKTIVNOG STANOVANJA SA DJELATNOSTIMA**

Lokacija: **ZABJELO, GLAVNI GRAD PODGORICA**

## 2. OPIS LOKACIJE

Lokacija na kojoj se planira izgradnja Objekta kolektivnog stanovanja sa djelatnostima, nalazi se na području Glavnog grada Podgorica, sa južne strane groblja Čepurci, odnosno zapadne strane brda Ljubović, u zahvatu DUP-a „Zabjelo Ljubović” - Izmjene i dopune, Podgorica.

Položaj lokacije u Podgorici dat je na slici 1, a na slici 2 prikazana je lokacija objekta sa užom okolinom.



**Slika 1.** Položaj lokacije objekta u Podgorici (označen strelicom)

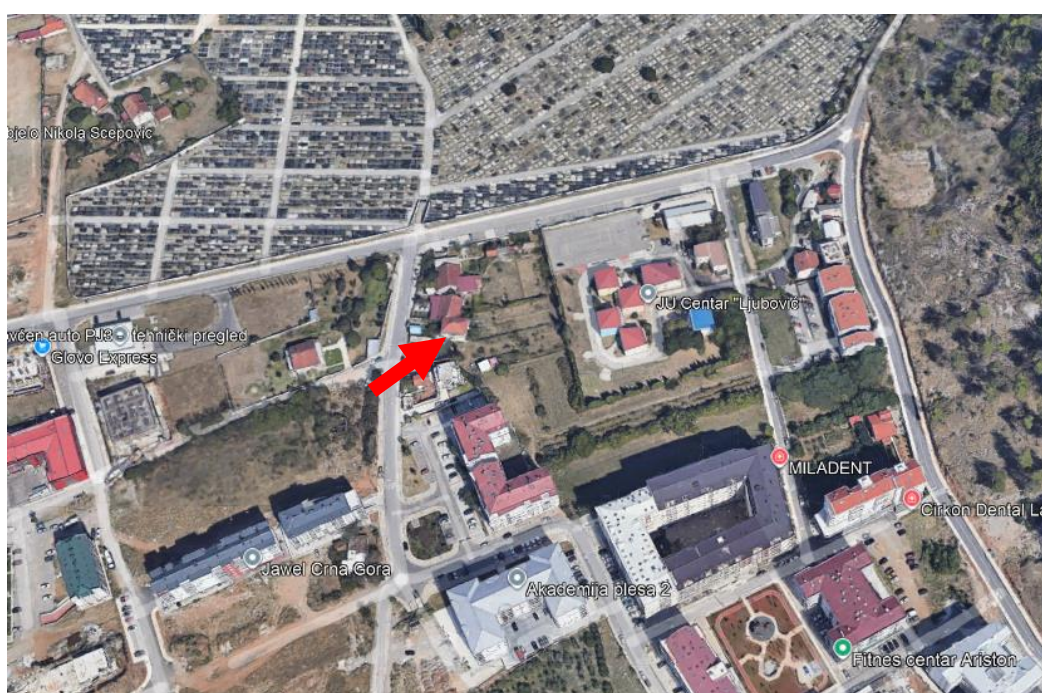

**Slika 2.** Lokacija objekta (označena strelicom) sa užom okolinom



---

Sa pedološkog aspekta na prostoru lokacije i njene šire okoline najviše je prisutno eutrično smeđe zemljište-distrični kambisol.

Sa hidrološkog aspekta teritorija Opštine Podgorica, spada među bogatija područja vodom u Crnoj Gori. Rijeka Morača je glavni vodotok šireg područja. Njemu gravitiraju vode svih drugih površinskih tokova i hidroloških pojava koje se sijeku na području opštine, kao i dio voda sa područja sliva izvan opštinskih granica. U Podgorici rijeka Morača se prihranjuje sa desne strane vodama Zete i Sitnice, a sa lijeve strane vodama Ribnice i Cijevne.

Na lokaciji i njenom užem okruženju nema stalnih vodenih tokova.

Rijeka Morača je od lokacije udaljena oko 450 m vazdušne linije.

Područje lokacije i njene okoline snabdijeva se vodom sa gradskog vodovoda.

Sa aspekta biodiverziteta područje Podgorice nalazi se u vegetacijskoj zoni koja ima skoro neprekidan vegetacioni period.

Prirodna i poluprirodna staništa bilježe se u široj okolini. U poređenju sa ostalim dijelovima grada predmetna oblast spada u floristički siromašnije zone.

Sa aspekta flore na slobodnoj površini lokaciji mjestimično se nalaze zeljaste biljke i nekoliko stabala u dvorištima postojećih objekata.

### **Prikaz apsorpcionog kapaciteta prirodne sredine**

Šire područje karakteriše submediteranska klinma sa dugim, toplim i sušnim ljetima i blagim i kišovitim zimama.

Prema podacima HMZ Crne Gore za 2024. godinu za Podgoricu (Statistički godišnjak Crne Gore za 2025. god.), srednje mjesečne temperature vazduha na području Podgorice su se kretale od 7,8 u januaru do 30,9 °C u julu. Srednja godišnja temperatura vazduha u 2024. godini iznosila je 18,3°C i bila je viša nego 2023. godine kada je iznosila 17,6 °C.

Maksimalna mjesečna, prosječna količina padavina bila je u septembru, a minimalna u julu. Prosječna godišnja količina padavina u 2024. godini bila je 1.646 l/m<sup>2</sup> i bila je manja nego 2023. kada je iznosila 1.939 l/m<sup>2</sup>.

U ukupnoj količini padavina za područje Podgorice u 2024. godini, snijega nije bilo.

U 2024. godini vedrih dana bilo je 108, a oblačnih 56.

Vjetar kao klimatski element zavisi od opšte cirkulacije vazduha u atmosferi i od oblika reljefa.

Sa jakim vjetrom u toku 2024. godine u Podgorici bila su 87. dana, a najviše ih je bilo u avgustu 16, a najmanje u januaru i novembru po 4.

Najjači vjetar u Podgorici duva iz sjevernog pravca, što važi i za lokaciju objekta.

Svakako najvažniji apsorpcioni kapacitet navedenog područja je neprekidan vegetacioni period.

Posmatrano područje karakteriše raznovrstan fond biljnih vrsta koje u najvećem broju pripadaju mediteranskom i submediteranskom flornom elementu. Veliki diverzitet vaskularne flore ovog područja može se obrazložiti činjenicom da je u pitanju heterogena sredina koja omogućava rast i opstanak vrsta sa različitim strategijama preživljavanja.

Ekološke i fitogeografske karakteristike flore urbanog područja Podgorice može se konstatovati da ovaj prostor spada u bogata područja jer ovdje raste preko 1200 taaksona, što predstavlja više od trećine vaskularne flore Crne Gore. Procentualno najzastupljenije su porodice *Poaceae* (trave), *Asteraceae* (glavočike) i *Fabaceae* (leptirnjače).

Kao što je navedeno lokacija se nalazi u neposrednoj okolini tzv. park šume Ljubović koji najvećim dijelom izgrađuju alepski bor (*Pinus halepensis*) i čempres (*Cupressus sempervirens*).

Na lokaciji predmetnog objekta nema zaštićenih objekata i dobara iz kulturno istorijske baštine.

---

Gradsko groblje Čepurci od lokacije je udaljeno oko 60 m vazdušne linije, dok je brdo Ljubović od lokacije udaljeno oko 160 m vazdušne linije.

Prema Popisu iz 2023. godine Glavni grad Podgorica imao je 180.937 stanovnika i 64.140 domaćinstava.

Podaci pokazuju da je broj stanovnika i domaćinstava od 1948. do 2011. godine stalno rastao, dok je prema Popisu iz 2023, u Glavnom gradu Podgorica došlo do smanjenja broja stanovnika za 5.751, a domaćinstava za 7.293 u odnosu na Popis iz 2011. godine.

Smanjeni broj stanovnika i domaćinstava je posledica izdvajanja Opštine Tuzi (2019) i izdvajanja Opštine Zeta (2023).

Broj članova domaćinstva u Glavnom gradu Podgorica u 2023. godini iznosio je 2,81.

Gustina naseljenosti u Glavnom gradu Podgorica prema Popisu iz 2023. godine iznosila je 101,28 stanovnika na 1 km<sup>2</sup>.

Imajući u vidu karakteristike lokacije i njenog šireg okruženja može se konstatovati da posmatrani prostor posjeduje određene apsorpcione kapacitete.

### ***Podaci o postojećim objektima i infrastruktura***

Kako je već navedeno na lokaciji se nalazi nekoliko manjih individualnih stambenih i pomoćnih objekata koji su predviđeni za uklanjanje.

U samom okruženju lokacije sa sjeverne strane nalazi se dva individualna stambena objekta i objekat u izgradnji, a u produžetku saobraćajnica i groblje Čepurci.

Sa istočne strane lokacije nalazi se JU Centar "Ljubovi", dok se sa južne strane nalazi stambeni objekat i zgrada firme "Neksan".

Sa zapadne strane lokacije nalazi se saobraćajnica, a u produžetku stambeni objekti i neizgrađene površine.

Najbliži stambeni objekat od lokacije je udaljen oko 8 m vazdušne linije.

U širem okruženju lokacije nalaze se poslovni, skladišni, stambeni i individualni stambeni objekti.

Kolski pristupi lokaciji objekta omogućen je sa zapadne strane sa postojeće saobraćajnice.

Od infrastrukturnih objekata u okolini lokacije pored prilaznih saobraćajnica, postoji elektroenergetska, vodovodna i kanalizaciona mreža i TT mreža.

### 3. KARAKTERISTIKE PROJEKTA

Od strane Sekretarijata za planiranje, uređenje prostora i zaštitu životne sredine, Glavni grad Podgorica, Investitoru su izdati UTU-vi br. 08-352/17-98 od 20. 03. 2017. god. za izradu tehničke dokumentacije za izgradnju objekta na urbanističkoj parceli UP 36, koju čine katastarske parcele br. 3483, 3484, 3485, 3486, 3816/4, 3488/1, 3488/3,3816/10, 5474/13 KO Podgorica III, u zahvatu DUP-a „Zabjelo Ljubović“ - Izmjene i dopune u Podgorici.

Urbanističko-tehnički uslovi su dati u prilogu I.

Na lokaciji se planira izgradnja objekta kolektivnog stanovanja sa djelatnostima.

Zadati parametri UT uslova i ostvareni parametri idejnog rješenja objekta prikazani su u tabeli 1.

**Tabela 1.** Zadati parametri UT uslova i ostvareni parametri idejnog rješenja objekta

URBANISTIČKI PARAMETRI	ZADATO	OSTVARENO
Površina pod objektima - Indeks zauzetosti	0,50 1.215,22	1.214,13
BGP - Indeks izgrađenosti	3 7.291,35	7.263,11
Spratnost	Su+Pr+4+Pk	Po2+Po1+Pr+4+Pk

Idejno rješenje je urađeno prema izdatim urbanističko-tehničkim uslovima i prema projektnom zadatku.

#### **Opis planiranog funkcionalnog rješenja**

Na parceli je planirana je izgradnja Objekta kolektivnog stanovanja sa djelatnostima, spratnosti Po2+Po1+Pr+4+Pk.

Objekat je podijeljen u dvije lamele.

Ukupna bruto površina sa dvije podzemne etaže iznosi  $P = 11.189,99 \text{ m}^2$ , dok bruto površina nadzemnih etaža za obračun izgrađenosti iznosi  $P = 7.263,11 \text{ m}^2$ .

Projekcija najveće etaže objekta na tlu je  $P = 1.214,13 \text{ m}^2$ , gdje index zauzetosti zadovoljava propisano 0,5.

U dva nivoa podzemnih podrumskih etaža predviđene su garaže i tehničke prostorije, kao i zajedničke prostorije.

U nivou prizemlja, projektovani su poslovni prostori kao i kancelarije.

Na prvom, drugom i dijelom trećeg sprata projektovane su kancelarije, dok je ostalo stambeni dio.

Korisna površina poslovnih prostora i kancelarija u objektu iznosi  $2.977,77 \text{ m}^2$

Glavni ulaz u zgradu projektovan je sa unutrašnjeg dijela dvorišta, ulaz u lamenu „A“ sa sjeveroistoka, a glavni ulaz u lamelu „B“ sa jugozapadne strane.

Za pristup lica sa smanjenom pokretljivošću projektovane su uz objekat pri glavnom ulazu dvije pješačke rampe.

Saobraćajni pristup objektu predviđen je sa lokalne saobraćajnice, koja graniči parcelu sa zapadne strane. Predviđeno je jedno priključenje sa lokalnog puta i to prema rampi za garažu u širini od 6,40 m, a sa platoa ispred garaže predviđena je interna saobraćajnica za vezu prema parking prostoru, koji je projektovan u unutrašnjem dvorištu zgrade.

Potrebe za stacionarnim saobraćajem obezbijedene su na otvorenom parking prostoru i u sklopu garaže koja je projektovana u dva nivoa.

U atrijumu zgrade projektovan je parking prostor sa 12 PM.

U garaži je projektovano 102 PM, i to na nivou garaže -1 50 PM, dok na nivou garaže -2 52 PM, tako da je ukupna broj projektovanih parking mjesta 114.

Za potrebe lica sa smanjenom pokretljivošću projektovano je 10 PM, i to 6 PM u garaži i 2×2 PM, na otvorenom parking prostoru, što zadovoljava uslov za potrebe od 5% ukupnog broja parking mjesta.

Naprijed navedeni broj parking mjesta u potpunosti zadovoljava parametre iz UTU za 50 stanova 1,1 PM/stanu, kao i 1PM na 50 m<sup>2</sup> poslovnog prostora.

3D prikaz izgleda objekta kolektivnog stanovanja sa djelatnostima dat je na slici 44, dok je na slici 5., dat 3D prikaz izgleda objekta na lokaciji.



**Slika 4.** 3D prikaz izgleda objekta kolektivnog stanovanja sa djelatnostima



**Slika 5.** 3D prikaz izgleda objekta kolektivnog stanovanja sa djelatnostima na lokaciji

Prikaz ostvarenih površina dat je u tabeli 2.

**Tabela 2.** Prikaz ostvarenih površina

Rb.	Etaža	Površina [m <sup>2</sup> ]	
		Neto	Bruto
1.	Podrum -2	1.859,42	1.971,87
2.	Podrum -1	1.831,43	1.971,87
3.	Prizemlje	871,26	1.221,24
4.	I sprat	1.028,98	1.221,24
5.	II sprat	1.047,14	1.221,24
6.	III sprat	1.028,65	1.221,24
7.	IV sprat	1.047,29	1.221,24
7.	Potkrovlje	1.029,13	1.221,24
<b>UKUPNO:</b>		<b>9.743,30</b>	<b>11.271,18</b>

Ukupna neto površina objekta je 9.743,30 m<sup>2</sup> a bruto 11.271,18 m<sup>2</sup>.

### **Konstrukcija i materijalizacija**

Izbor konstruktivnog sistema i upotreba osnovnih materijala za konstrukciju, usvojeni su u skladu sa projektnim zadatkom, funkcijom objekta, lokalnim uslovima, projektom arhitekture kao i preliminarnim rezultatima proračuna konstrukcije objekta.

Glavni konstruktivni sistem predstavlja sistem zidnih platana i stubova povezanih gredama.

Krovna tvanica je ravna monolitna AB ploča debljine 15 cm.

Objekat je fundiran na temeljnoj ploči debljina 10 cm.

Glavna noseća konstrukcija objekta je projektovana od betona C25/30.

Pregradni unutrašnji zidovi su od giter bloka d=10 i 20 cm a fasadni d=20 i 25 cm.

Etaže su povezane unutrašnjim dvokrakim armirano betonskim stepeništem.

Krov objekta je viševodni, prekriven limom, različitih nagiba.

Fasadni zidovi kao završnu oblogu imaju fasadu „Demit“ i silikonskibavalit u imitaciji drveta.

Unutrašnji noseći i pregradni zidovi su finalno obrađeni poludisperzivnom bojom.

Hidroizolacija se predviđa preko svih podnih ploča na tlu u garaži i vertikalno uz sve ukopane zidove objekta, kao i u okviru slojeva neprohodnih terasa. Zaštita vertikalne hidroizolacije ukopanih dijelova objekta se radi stirodurom u debljini 3 cm i bobičastom folijom.

Termozolacija fasadnom omotača objekta će biti kombinovana - od granitnog stirpora i mineralne vune na fasadama objekta, i stirodura.

Zvučna izolacija se predviđa u slojevima podova medjuspratnih tavanica u vidu stirodur ploča d= 3 cm.

Fasadni otvori su projektovani u sistemu od aluminijumskih profila sa termo prekidom.

Vrata su opremljena kvalitetnim okovom za otvaranje po kataloškim preporukama proizvođača.

Unutrašnja vrata sastoje se od masivne lamelirane čamove podkonstrukcije sa ispunom od papirnog sača, obostrano obložena MDF pločama debljine 6mm, furnirane prirodnim furnirom hrasta.

U toaletima, kuhinjama i hodnicima pod je od keramičkih pločica po izboru investitora.

U dnevnoj i spavaćim sobama, podovi su prekriveni parketom I klase.

U sanitarnim prostorijama, obloga je od zidnih keramičkih pločica koje idu do plafona u svemu prema izboru investitora i projekta enterijera.

### **Instalacije**

U objektu su predviđene sve vrste instalacija koje su predviđene prema tehničkim uslovima i standardima za ovu vrstu objekata.

---

## Instalacije jake i slabe struje

Napajanje objekta električnom energijom predviđeno je iz NN mreže podzemnim niskonaponskim kablom do mjernog razvodnog ormara (MRO), a u svemu prema uslovima izdatih od strane nadležne Elektrodistribucije Podgorica.

Kao rezervni izvor napajanja u slučaju nestanka električne energije predviđa se automatski dizel električni agregat (DEA) u kontejnerskoj izradi.

U objektu su predviđene sljedeće instalacije jake struje: instalacije opšte potrošnje i osvjetljenja, instalacije uzemljenja, gromobrana i izjednačenja potencijala.

U objektu su predviđene i instalacije slabe struje kao što su: SKS-a, IP videointerfonskog sistema, sistema detekcije i dojava požara, sistema CO detekcije u garaži, sistema distribucije TV signala i sistema video nadzora. Sve instalacije će biti urađene prema odgovarajućim projektima.

### DEA

Kako je već navedeno, za rezervno napajanje potrošača u predviđeno je sa jednog dizel električnog agregata, čija je ugradnja planirana pored objekta.

Napajanje sa DEA obezbijeđeno je za uređaje i instalacije koje rade u režimu požara (sigurnosni sistemi), kao i instalacija rasvjete.

Uz agregat se isporučuje i ATS ormar, za automatsko prebacivanje mreža/agregat. ATS se montira u ormaru RO-ATS u zasebnoj prostoriji, na etaži garaže.

Predviđen je dizel električni agregat (DEA) proizvođača „Arken“, tip: ARK-B 160 L5, namijenjen za spoljašnju montažu, koji je oklopljen, radi smanjenja nivoa buke.

DEA ima sljedeće karakteristike:

- Napon 400/230 V, frekvencija 50 Hz
- Snaga u „Stand By“ režimu rada 160 kVA / 128 kW
- Snaga u „Prime“ režimu rada 145 kVA / 116 kW
- Rezervoar za gorivo je kapaciteta 410 l, potrošnja goriva pri opterećenju od 100 % iznosi 30,2 l/h.
- Nivo buke na 7 m udaljenosti od izvora pri 100% opterećenja iznosi 72 dBA.

Ventilacija i rashlađivanje agregata ostavareno je pomoću aksijalnog ventilatora, koji je ugrađen na agregatu. Usisavanje svježeg vazduha u agregatski kontejner je preko aksijalnog ventilatorskog sistema. Izduvni gasovi iz agregata usmjeravaju se čeličnom cijevi, preko posebnog izduvnog lonca u atmosferu.

Shodno članu 99. i 100. Zakona o zaštiti i spašavanju („Sl. list CG“ br. 13/07., 05/08., 86/09., 32/11., 54/16., 146/21., 03/23 i 82/25.) instalacije i uređaji koji moraju da funkcionišu u režimu požara, što važi i za DEA obavezano je redovno ispitivanje, servisiranje i održavanje prema uputstvima proizvođača, a najmanje jednom u šest mjeseci.

Dizel agregat sa rezervoarom za gorivo, koji se nalazi u sklopu agregata biće montiran na izolovano prostoru na nepropusnoj betonskoj podlozi, da bi se spriječio mogući negativni uticaji u slučaju akcidentne situacije prosipanja goriva iz rezervoara, koja je malo vjerovatna.

### Termotehničke instalacije

Za objekat kolektivnog stanovanja sa djelatnostima, predviđen je split sistem klimatizacije za grejanje prostora u zimskom periodu i za hlađenje u ljetnjem periodu. Split uređaji su veličine u skladu sa potrebnim rashladnim i grejnim kapacitetima i kriterijumom dozvoljene buke u prostorijama.

---

Projektom je riješena redovna ventilacija garaže, na bazi maksimalno dozvoljenih koncentracija štetnih gasova (CO). Sistem redovne ventilacije je urađen tako da može odsisavati sve štetne produkte sagorevanja iz automobilskih motora, ali se može koristiti i za odsisavanje svih zaostalih gasova i zaostalog dima nakon gašenja eventualnog požara. Nadoknada svježeg vazduha za ventilaciju garaže je obezbijeđena preko posebnih aksijalnih ventilatora u prostor garaže.

U garaži je predviđena instalacija za detekciju ugljenmonoksida (CO), koja je povezana sa sistemom ventilacije. Instalacija za detekciju CO se sastoji od centralnog uređaja na koji se povezuju senzori koji se postavljaju pod plafonom garaže.

Za garažu objekta predviđena je automatska stabilna instalacija za gašenje požara - sprinkler instalacija.

## **Hidrotehničke instalacije**

### **Vodovod**

Priključenje objekta se predviđa na postojeći cjevovod D DN200, u postojećem cvoru C5193.

U slučaju racionalne i tehnički logične potrošnje u vodovodnom sistemu biće obezbjeđen pritiska na mjestu priključenja oko 3 bara.

Za registrovanje potrošnje vode komplet objekta predviđee su tri vodomjerne šahte za tri lamele objekta.

Za lamelu 1: DN100 - za sanitranu i hidrantsku mrežu, za lamelu 2: DN100- za spinkler instalaciju i DN80 - za sanitranu i hidrantsku mrežu

Razvodna sanitrana mreža vodovodne cijevi u zemlji su predviđene od polietilana visoke gustine (PEHD).

Priprema tople vode predviđena je lokalno preko električnih bojlera odgovarajuće zapremine.

Osim vodom za sanitarnu potrošnju objekat je potrebno u skladu sa "Pravilnikom o tehničkim normativima za hidrantsku mrežu za gašenje požara", snabdjeti vodom za gašenje požara. Unutrašnja hidrantska mreža sastoji se iz cijevnog razvoda i hidranata smještenih u hidrantske ormariće.

Prema "Pravilniku o tehničkim normativima za hidrantsku mrežu za gašenje požara" za objekte visine do 22m , potreban je istovremeni rad 2 hidranta po 2,5 l/s vode, odnosno ukupno 5,0 l/s

Hidrauličkim proračunom, došlo se do rezultata da pritisak u mreži ne zadovoljava potrebe objekata te je projektovano hidroforsko busterpostrojenje kako za sanitarnu tako i za protivpožarnu mrežu.

Prije puštanja u upotrebu cjelokupna vodovodna mreža se mora ispirati i dezinfekovati u skladu sa važećim zakonskim propisima.

### **Fekalna kanalizacija**

Priključenje objekta predviđa se na gradsku fekalnu kanalizaciju mrežu u postojećem fekalnom kolektoru PVC DN315 i revizionom oknu RO5639.

Kanalizacija je projektovana tako da se svi potrošači u stanovima priključuju na fekalne vertikale. Sve vertikale se skupljaju i horizontalnim razvodom ispod ploče prizemlja dovode do mjesta gdje ne smetaju u prostoru u suterenu, a onda temeljnim razvodom izvode do kolektora fekalne kanalizacije.

Kanalizacija u objektu se raditi od niskošumnih polipropilenskih cijevi.

Nakon završetka radova na montaži kanalizacije, vrši se njeno ispitivanje na prohodnost i vodopropustljivost, a nakon montaže sanitarnih uređaja i provjera funkcionalnosti.

---

## **Atmosferska kanalizacija**

Sve atmosferske vode sa krova, terasa i dijela partera, pomoćnu olučnih cijevi se skupljaju i pomoću cjevovoda, pošto nijesu opterećene nečistoćama, direktno odvede u atmosfersku kanalizaciju, a mogu se koristiti za zalijevanje zelenih površina.

Atmosferske vode sa rampe garaže, kao i vode od pranja garaže, koje mogu biti opterećene zemljom, pijeskom i lakim tečnostima od prisustva kola, prije upuštanja u sistem atmosferske kanalizacije propuštaju se kroz separator gdje se vrši njihovo prečišćavanje, odnosno taloženje zemlje i pijeska i odvajanje lakih tečnosti (goriva, masti i ulja).

Izbor separatora odgovarajućeg kapaciteta izvršen je na osnovu hidrauličnog proračuna. Na osnovu podataka sa i-t-p (intezitet-trajanje-povratni period) krivih, maksimalni intezitet padavina za područje Podgorice trajanje kiše od 15 minuta i povratni period od 5 godine iznosi 264 l/s/hektaru.

Za predmetni objekat za površinu od oko 240 m<sup>2</sup> sa koje će se vode odvoditi preko separatora (rampe garaže), koeficijent oticaja iznosi 0,9.

Prema racionalnoj formuli:  $Q = A \times i \times f$

gdje je: Q - protok (l/s)

A - površina sa koje se odvede vode (m<sup>2</sup>),

i - intezitet padavina (l/s/hektaru) i

f - usmjereni koeficijent oticaja

Za dati intezitet padavina i za datu površinu protok iznosi:  $Q = 240/10.000 \times 264 \times 0,9 = 5,70$  l/s

Usvojen je gravitacioni separator ulja i lakih naftnih derivata, tipa Aco Oleopator-P-X-FST NS6 ST600, protoka 6,00 l/s sa integrisanim taložnikom kapaciteta 600 l.

Separator je projektovan, izrađen i testiran prema EN 858.

Prema katalogu proizvođača, shodno EN 858-1 za klasu I (koalescentni separator), sadržaj mineralnih ulja u prečišćenju vodi manje je od 5 mg/l.

Vode od pranja garaže takođe se propustaju kroz isti separator.

Za pranje garaže koristiće se dva hidranta protoka 2 x 2,5 l/s, ali pranje garaže se neće vršiti za vrijeme padavina, tako da vode od pranja garaže neće uticati na povećanje prethodno izračunatog protoka

Prije upuštanja u atmosfersku kanalizaciju, otpadne vode zadovoljavaju granične vrijednosti emisije zagađujućih supstanci u otpadnim vodama koje su date u prilogu 1, Pravilnika o kvalitetu i sanitarno-tehničkim uslovima za ispuštanje otpadnih voda, načinu i postupku ispitivanja kvaliteta otpadnih voda i sadržaju izvještaja o kvalitetu otpadnih voda („Sl. list CG“ br. 56/19), a koje za teškoisparljive lipofilne materije (ukupna ulja i masti) iznose 20 mg/l (prilog II).

Izdvojena ulja, goriva i masti u separatoru sakupljaće se i odlagati u posebnu hermetički zatvorenu burad, koja će biti smještena u pomoćnom prostoru u podrumu (čim će biti zaštićena od atmosferskih padavina) u betonskoj kadi, koja obezbjeđuje da se u slučaju curenja opasne tečnosti iz buradi ne vrši njihovo rasipanje.

Obaveza Investitora je da separator permanentno održava i kontroliše ispravnost funkcionisanja, kako ne bi došlo do njegovog zagušenja i otpadna voda neprečišćena oticala u upojni bunar.

Mulj iz separatora kao opasni otpad predaje se ovlašćenoj firmi za zbrinjavanje opasnog otpada.

Obaveza je Nosioca projekta da sklopi ugovor za pružanje ove usluge sa ovlašćenom firmom.

---

Obaveza je vlasnika opasnog otpada da vodi evidenciju sakupljanja i odvoza opasnog otpada.

### **Uređenje terena**

Uređenje terena je proisteklo iz zahtjeva investitora i pravilima struke, odnosno očuvanje postojećeg prirodnog ambijenta na predmetnoj lokaciji. Predviđeni su trotoari i pješačke staze.

Koncept pejzažnog uređenja usklađen je sa namjenom objekta, te sa organizacijom i oblikovnim rješenjem parternih površina. Uređenje je planirano da unaprijedi likovni obrazac neposrednog okruženja sa kojim se ovaj prostor integriše u jedinstvenu morfološku cjelinu.

U cilju stvaranja funkcionalnog i estetski skladnog ambijenta, kompozicionim rješenjem akcentat je dat na sanitarno-zaštitnoj funkciji zelenila uz korišćenje autohtonih mediteranskih vrsta.

Što se tiče nižeg rastinja, saditi vrste poput ruzmarina, lavande, bršljana i kadulje. Sve biljke je potrebno redovno održavati, zalivati i prihranjivati.

Za formiranje travnjaka preporučuje se gotova busen trava. Postavka busena se radi ređanjem rolni, koje se po postavci valjaju valjkom, đubre i dosejavaju. Po postavci busena trave zalivanje je intenzivno sve do momenta ukorenjavanja busena o novu podlogu. Travnjake redovno održavati, zalivati i prihranjivati.

Situacioni plan objekta dat je u prilogu III.

### **Otpad**

Otpad se javlja u fazi rušenja postojećih objekata, u faazi izgradnje, kao i u fazi eksploatacije objekta.

#### **Otpad u fazi rušenja postojećeg objekta**

U fazi rušenja postojećih objekata nastaju određene količine različitog otpada.

Nastali čvrsti otpad biće kontrolisano i odvojeno sakupljan po tipovima u skladu sa Pravilnikom o klasifikaciji otpada, katalogu otpada, postupcima obrade otpada, odnosno prerade i odstranjivanja otpada („Sl. list CG” br. 64/24).

Metalni otpad će se na tržištu prodavati kao sekundarni otpad, dok će se ostale vrste otpada odvoziti izv ođač radova pokrivenim kamionima na lokaciju, koju u dogovoru sa Nosiocem projekta odredi nadležni organ lokalne uprave.

#### **Otpad u fazi izgradnje**

U fazi izgradnje objekata kao otpad javlja se materijal od iskopa i građevinski otpad.

Materijal od iskopa biće kontrolisano sakupljan i koristiće se za potrebe planiranja i nivelacije terena, a višak će izvođač radova pokrivenim kamionima transportovati na lokaciju koju u dogovoru sa Nosiocem projekta odredi nadležni organ gradske uprave.

Građevinski otpad će se sakupljati, a izvođač radova će ga takođe pokrivenim kamionima transportovati na lokaciju, koju u dogovoru sa Nosiocem projekta odredi nadležni organ gradske uprave.

Od strane radnika tokom izgradnje objekta generiše se određena količina komunalnog otpada.

Navedena vrsta otpada nakon privremelog skladištenja u kontejneru predaje se ovlašćenom komunalnom preduzeću u Podgorici.

Prema Pravilniku o klasifikaciji otpada, katalogu otpada, postupcima obrade otpada, odnosno prerade i odstranjivanja otpada („Sl. list CG” br. 64/24), navedeni otpad se klasira u neopasni otpad.

---

## **Otpad u toku eksploatacije**

U toku eksploatacije objekata nastaje otpad iz separatora i komunalni otpad.

### ***Otpad iz separatora***

Otpad koji se sakuplja u separatoru spada u kategoriju opasnog otpada. Prilikom prečišćavanja otpadnih voda u separatoru nastaje mulj i lake tečnosti.

Prema Pravilniku o klasifikaciji otpada, katalogu otpada, postupcima obrade otpada, odnosno prerade i odstranjivanja otpada („Sl. list CG” br. 64/24), muljevi se klasira u grupu:

- 19 08 13\* mulj koji sadrži opasne supstance iz ostalih tretmana industrijskih otpadnih voda.

Otpadna ulja iz prečišćavanja otpadnih voda prema navedenom Pravilniku klasifikuju se u grupu:

- 19 08 10\* smješe masti i ulja iz separacije ulje/voda drugačije od onih navedenih u podgrupi 19 08 09.

### ***Komunalni otpad***

Privremeno deponovanje komunalnog otpada, do evakuacije na gradsku deponiju komunalnim vozilima, biće obezbijeđeno u kontejnerima koji će biti potpuno obezbijeđen sa higijenskom zaštitom. Prostor predviđen za kontejner se mora zaštititi ili tamponom zaštitnog zelenila ili ogradom urbanog karaktera.

Komunalni otpad se svrstava u klasu:

- 20 03 01 miješani komunalni otpad.

Odlaganje svih vrsta otpada u toku realizacije i eksploatacije projekta biće u skladu sa Zakonom o upravljanju otpadom („Sl. list CG” br. 34/24 i 92/24).

---

#### 4. KARAKTERISTIKE MOGUĆEG UTICAJA PROJEKTA NA ŽIVOTNU SREDINU

Prema Pravilniku o bližem sadržaju dokumentacije koja se sprovodi uz zahtjev za odlučivanje o potrebi izrade elaborata („Sl. list CG”, br. 19/19), vrste i karakteristike mogućih uticaja projekta na životnu sredinu se razmatraju u odnosu na karakteristike lokacije i karakteristike projekta, uzimajući u obzir uticaj projekta na faktore od značaja za procjenu uticaja kojima se utvrđuju, opisuju i vrednuju u svakom pojedinačnom slučaju, pri tome vodeći računa o:

- veličini i prostoru na koji projekat ima uticaj, kao što su geografsko područje i broj stanovnika na koje projekat može uticati,
- prirodi uticaja sa sipekta nivoa i koncentracija emisija zagađujućih materija u vazduhu, površinskim i podzemnim vodama, zemljištu, gubitak i oštećenje biljnih i životinjskih vrsta i njihovih staništa, gubitak zemljišta i drugo,
- jačini i složenosti uticaja,
- vjerovatnoći uticaja,
- kumulativnom uticaju sa uticajima drugih postojećih projekata,
- prekograničnoj prirodi uticaja i
- mogućnosti smanjivanja uticaja.

Sa aspekta prostora, uticaj izgradnje i eksploatacije Objekta kolektivnog stanovanja sa djelatnostima na Zabjelu u Glavnom gradu Podgorici na životnu sredinu biće lokalnog karaktera.

Prilikom realizacije projekta do narušavanja kvaliteta vazduha može doći uslijed uticaja izduvnih gasova iz mehanizacije koja će biti angažovana na rušenju postojećih manjih objekata i izgradnji novog objekta, kao i uticaja lebdećih čestica (prašina) koje će se dizati uslijed rušenja postojećih objekata i iskopa materijala, kao i uslijed transporta materijala od rušenja objekata i iskopa.

Pošto se okolo lokacije nalaze objekti prilikom izgradnje objekta okolo objekta mora biti podignuta zaštitna ograda-zastor koja će spriječiti ugrožavanje okolnog prostora od prašine.

Imajući u vidu da se radi o privremenim i povremenim radovima, procjenjuje se da izdvojene količine zagađujućih materija u toku rušenja postojećeg objekta i u toku izgradnje novog objekta neće izazvati veći negativan uticaj na kvalitet vazduha na lokaciji i njenom okruženju.

Buka koja će se javiti na gradilištu u toku izgradnje predmetnog objekta, privremenog je karakteraje sa najvećim stepenom prisutnosti na samoj lokaciji.

Uticaj eksploatacije objekta na vode neće biti značajan, jer će se u toku eksploatacije objekta sanitarne vode odvoditi u gradsku kanalizacionu mrežu, dok će se atmosferske vode sa rampe garaže, kao i vode od pranja garaža, koje mogu biti opterećene zemljom, pijeskom i lakim tečnostima od prisustva kola, prije upuštanja u atmosfersku kanalizaciju propuštati kroz separator gdje će se vršiti njeno prečišćavanje, odnosno taloženje zemlje i pijeska i odvajanje lakih tečnosti (goriva, masti i ulja).

Uticaj izgradnje i eksploatacije objekta na okolno zemljište se ogleda i u trajnom zauzimanju dijela zemljišta za realizaciju projekta.

Imajući u vidu veličinu zahvata doći će do promjen topografije lokalnog terena.

U početnoj fazi radovana na izgradnji objekta, izvršiće se čišćenje lokacije, odnosno sa površine koju zauzima objekat doći će do trajnog skidanja zemljišnog prekrivača, a time i do uklanjanja postojećih nekoliko stabala koja se nalaze na lokaciji, što će se u manjoj mjeri negativno odraziti na floru i faunu lokacije.

---

Sa aspekta jačine, negativni uticaji u toku izgradnje i eksploatacije objekta neće biti izraženi.

Takođe, i sa aspekta vjerovatnoće pojava negativnih uticaja nije velika.

Shodno namjeni projekta, ne postoje značajniji uticaji koji bi kumulativno sa postojećim projektima koji se nalaze u okruženju imali veće negativne posljedice na životnu sredinu na posmatranom prostoru u odnosu na postojeće stanje.

Izgradnja i eksploatacija objekta neće imati prekogranični uticaj.

Na osnovu analize karakteristika postojeće lokacije, kao i karakteristika planiranih postupaka u okviru lokacije, preko mjera za sprečavanje, smanjenje ili otklanjanje štetnih uticaja moguće je smanjenje negativnih uticaja na životnu sredinu.

## 5. OPIS MOGUĆIH ZNAČAJNIH UTICAJA PROJEKTA NA ŽIVOTNU SREDINU

Uticaji koji se mogu javiti u toku izgradnje i eksploatacije Objekta kolektivnog stanovanja sa djelatnostima, na Zabjelu u Glavnom gradu Podgorici, ispoljavaju se u okviru dva tipa, koji prema trajanju mogu biti privremenog i trajnog karaktera.

Prvu grupu predstavljaju uticaji koji se javljaju kao posljedica realizacije projekta i oni su po prirodi većinom privremenog karaktera. Ovi uticaji nastaju kao posljedica prisustva ljudi, građevinskih mašina, primjene različitih tehnologija i organizacije izvođenja radova. Negativne posljedice se prvenstveno javljaju, kao rezultat rušenja postojećih objekata, iskopa materijala, transporta, ugrađivanja građevinskog materijala, kao i trajnog zauzimanja slobodnog prostora.

Objekta kolektivnog stanovanja sa djelatnostima na Zabjelu spada u takvu vrstu objekata koja u toku eksploatacije, odnosno u svom svakodnevnom radu ne mogu značajnije ugroziti stanje životne sredine, izuzimajući akcidentne situacije.

### **Kvalitet vazduha**

Uticaji na kvalitet vazduha u toku izvođenja radova nastaju kao posljedica prisustva građevinskih mašina, primjene različitih tehnologija i organizacije izvođenja radova. Negativne posljedice se javljaju kao rezultat iskopa određene količine materijala, njegovog transporta i ugrađivanja materijala u objekat.

Prilikom realizacije projekta do narušavanja kvaliteta vazduha može doći usljed:

- uticaja lebdećih čestica (prašina) koje nastaju usljed rušenja postojećih objekata,
- uticaja lebdećih čestica (prašina) koje nastaju usljed iskopa materijala,
- uticaja izduvnih gasova iz građevinske mehanizacije koja će biti angažovana na izgradnji objekta i
- usljed transporta različitih materijala prilikom prolaska kamiona i mehanizacije.

Imajući u vidu da se radi o privremenim i povremenim poslovima to korišćenie poznatih modela za procjenu imisionih koncentracija gasova i PM čestica nije primjenljivo.

Iz navedenih razloga proračun imisionih koncentracija gasova i PM čestica u fazi izgradnje objekta nije rađen, već su u tabeli 3. navedene granične vrijednosti emisija gasovitih polutanata i lebdećih čestica prema Evropskom standardu za vanputnu mehanizaciju (EU Stage III B i Stage IV iz 2006. Odnosno 2014. god. prema Direktivi 2004/26/EC).

**Tabela 3.** EU faza III B, standarda za vanputnu mehanizaciju Faza III B

Kategorija	Snaga motora kW	Datum	Emisija gasova g/kWh			
			CO	HC	Nox	PM
L	$130 \leq P \leq 560$	Jan. 2011.	3,5	0,19	2,0	0,025
M	$75 \leq P < 130$	Jan. 2012.	5,0	0,19	3,3	0,025
N	$56 \leq P < 75$	Jan. 2012.	5,0	0,19	3,3	0,025
P	$37 \leq P < 56$	Jan. 2013.	5,0	4,7*		0,025

\*Nox + HC

Faza IV

Q	$130 \leq P \leq 560$	Jan. 2014.	3,5	0,19	0,4	0,025
M	$75 \leq P < 130$	Okt. 2014.	5,0	0,19	0,4	0,025

Obaveza je Nosioca projekta da angažuje mehanizaciju koja će po pitanju emisija gasovitih polutanaka zadovoljiti navedeni Evropski standard.

Odvođenje izduvnih gasova iz angažovane građevinske mehanizacije pri izvođenju predmetnih objekata neće predstavljati poseban problem, pošto se sa aspekta morfologije terena radi o otvorenom području, čime se smanjuje opasnost od zagađenja.

---

Svakako, na to utiču i meteorološki uslovi kao što su brzina i pravac vjetra, temperatura i vlažnost, turbulencija i topografija, a povoljna okolnost je i ta što se radi o privremenim i povremenim radovima, koji vremenski ne traju dugo.

Takođe pri iskopu materijala do negativnog uticaja na kvalitet vazduha može doći uslijed pojave prašine, zato je u sušnom periodu i za vrijeme vjetra neophodno kvašenje iskopa.

Imajući u vidu lokaciju i veličinu projekta, procjenjuje se da izdvojene količine zagađujućih materija u toku izgradnje objekata ne mogu izazvati veći negativan uticaj na kvalitet vazduha na lokaciji i njenom okruženju u odnosu na postojeće stanje.

Procjenom vrednovanja uticaja može se konstatovati da će uticaj izgradnje objekata na kvalitet vazduha biti lokalnog karaktera i povremen, a sa aspekta inteziteta mali.

Prilikom eksploatacije objekta do narušavanja kvaliteta vazduha može doći samo uslijed uticaja izduvnih gasova iz prevoznih sredstava koji dolaze ili odlaze od objekta, jer se grijanje u objektu ostvaruje pomoću električne energije.

Imajući u vidu kapacitet objekta, odnosno broj vozila koja dolaze ili odlaze od objekta, količine zagađujućih materija po ovom osnovu ne mogu izazvati veći negativan uticaj na kvalitet vazduha na ovom području.

Takođe, u toku eksploatacije objekta uticaj izduvnih gasova uslijed rada dizel agregara na kvalitet vazduha neće biti značajan.

Ovo iz razloga što količina gasova nije velika prije svega što će se agregat uključivati samo uslijed nestanka električne energije, što nije čest slučaj, jer se radi o području koje nije izloženo velikim vremenskim nepogodama.

Iz opisa projekta jasno je da isti neće imati uticaja na meteorološke i klimatske karakteristike područja

Ne postoji mogućnost uticaja na prekogranično zagađivanje vazduha kada je djelatnost predmetnog projekta u pitanju.

Procjenom vrednovanja uticaja može se konstatovati da će uticaj eksploatacije objekta na kvalitet vazduha sa propisanim parametrima i standardima biti uglavnom lokalnog karaktera i povremen, a sa aspekta inteziteta mali.

### ***Kvalitet voda i zemljišta***

U toku izvođenja radova, kvalitet zemljišta i podzemnih voda moglo bi ugroziti nekontrolisano curenje i ispuštanja ulja, maziva i goriva iz korišćene mehanizacije, kao i nekontrolisano prosipanje boja, rastvarača i sredstava za hidroizolaciju koji će se koristiti u toku izgradnje objekata.

Uz korišćenja mjera tehničke zaštite, koje vrši nadzorni organ u toku izgradnje objekata ove pojave su malo vjerovatne.

Do devastacije prostora prilikom izvođenja projekta može doći i neadekvatnim odlaganjem građevinskog otpada, ali uz redonu kontrolu i ova pojava je malo vjerovatna.

Vrednovanjem uticaja može se konstatovati da će uticaj izgradnje objekata na podzemne vode i zemljište biti lokalnog karaktera, povremen, a sa aspekta inteziteta mali.

Imajući u vidu djelatnost objekata u toku njegovog funkcionisanja neće se izvršiti depozicija hemijskih i drugih materija koje bi mogle značajnije uticati na zagađenje zemljišta i podzemnih voda.

Sa druge strane sanitane otpadne vode iz objekata odvođiće se u gradsku kanalizacionu mrežu, dok će se atmosferske vode sa rampe garaže i voda od pranja garaže, koje mogu biti opterećene gorivom i uljima prije upuštanja u atmosfersku kanalizaciju prečišćavati u separatoru, tako da iste neće imati veći uticaj na kvalitet podzemnih voda i zemljišta.

Prije upuštanja u atmosfersku kanalizaciju, atmosferske vode sa rampe garaže i voda od pranja garaže poslije prolaza kroz sparatore zadovoljavaju granične vrijednosti emisije zagađujućih supstanci u otpadnim vodama koje su date u prilogu 1, Pravilnika o kvalitetu i sanitarno-tehničkim uslovima za ispuštanje otpadnih voda, načinu i postupku ispitivanja kvaliteta otpadnih voda i sadržaju izvještaja o kvalitetu otpadnih voda („Sl. list CG” br. 56/19), a koje za teškoisparljive lipofilne materije (ukupna ulja i masti) iznose 20 mg/l (prilog II).

Izdvojena ulja, goriva i masti u taložniku i separatoru sakupljaće se i odlagati u posebnu hermetički zatvorenu burad (dva bureta zapremine po 50 l), koja će biti smještena u zasebnoj ostavi u garaži (čim će biti zaštićena od atmosferskih padavina).

Obaveza Investitora je da taložnik i separator permanentno održava i kontroliše ispravnost funkcionisanja, kako ne bi došlo do njegovog zagušenja i otpadna voda neprečišćena oticala u atmosfersku kanalizaciju.

Ne postoji mogućnost uticaja na prekogranično zagađivanje voda kada je predmetni projekat u pitanju.

Procjenom vrednovanja uticaja može se konstatovati da će uticaj rada objekata na kvalitet podzemnih voda i zemljišta biti lokalnog karaktera i stalan, a sa aspekta inteziteta mali.

### **Lokalno stanovništvo**

Promjene u broju i strukturi stanovništva u toku funkcionisanja projekta se prvenstveno ogleda u povećanom broju zaposlenih i povećanom broju korisnika usluga.

Uticaj realizacije projekta na lokalno stanovništvo neće biti izražen, imajući u vidu da emisija zagađujućih materija nije velika i stalna.

Treba naglasiti da su poslovi realizacije projekta privremenog i povremenog karaktera.

Prilikom izgradnje objekata, usljed rada građevinskih mašina doći će do povećanja nivoa buke.

Intezitet buke zavisi od broja mašina i prevoznih sredstava koje će biti angažovane na izgradnji objekta.

Vrijednosti zvučne snage izvora ( $L_w$ ), za osnovne građevinske mašine koje će biti angažovane na izgradnji objekta prikazane su u tabeli 4.

**Tabela 4.** Vrijednosti zvučne snage izvora ( $L_w$ ) za osnovne građevinske mašine koje će biti angažovane na izgradnji objekta

Vrsta opreme	$L_w$ dB(A)
Bager	100
Utovarivač	95
Kamion (kipper)	95
Mikser	95
Pumpa za beton	85
Vibrator za beton	85
Valjak	90

Pri izgradnji objekta sve mašine (tabela 4) ne rade u isto vrijeme, a većina njih pri radu je u pokretu i udaljena je jedna od druge, što otežava stvarnu procjenu generisane buke.

Procjena je da se najveći nivo buke javlja u situaciji kada su mašine u toku rada skoncentrisane blizu jedna druge, a to je za vrijeme iskopa temelja i podzemnih etaža objekta.

Proračun nivoa buke je rađen u uslovima slobodnog prostiranja zvuka, pojedinačno za mašine koje će biti najviše korišćene i koje emituju najveću buku (bager, utovarivač i

kamion), kao i za slučaj kada se mašine mogu naći na bliskom rastojanju, kao na primjer bager + kamion, ili utovarivač + kamion, na različitim udaljenostima od mjesta emisije.

Dobijene vrijednosti nivoa buke uz korišćenje modela u uslovima slobodnog prostiranja zvuka na određenom rastojanju od izvora za navedene slučajeve prikazane su u tabeli 5.

**Tabela 5.** Proračun ekvivalentnog nivoa buke na različitim rastojanjima od izvora buke

Izvor	Rastojanje od izvora buke, m					Dozvoljeni ekvivalentni nivo buke u dBA
	25	50	100	150	200	
Bager	61	55	49	45	43	60
Utovarivač	56	50	44	40	38	
Kamion	56	50	44	40	38	
Bager + kamion	62	56	50	46	44	
Utovarivač + kamion	59	53	47	43	41	

Napomena: Kada se radi o više izvora buke proračun ukupnog nivoa buke izvršen je na osnovu izraza:

$$Lr = 10 \cdot \log \sum_j 10^{0.1Lr_j}; dB(A)$$

gdje je: Lr: ukupni nivo buke, a Lj pojedinačni nivo buke.

Rezultati proračuna pokazuju da će u fazi izvođenja radova doći do povećanja nivoa buke u okolni prostor na rastojanju do: 28 m - za bager, 16 m - za utovarivač, 16 m - za kamion, 32 m - za bager + kamion, 22 m - za utovarivač + kamion, u odnosu na dozvoljene vrijednosti koje prema Pravilniku o graničnim vrijednostima buke u životnoj sredini, načinu utvrđivanja indikatora buke i akustičnih zona i metodama ocjenjivanja štetnih efekata buke („Sl. list CG“ br. 60/11) i prema Odluci o utvrđivanju akustičkih zona na teritoriji Glavnog grada Podgorice („Sl. list CG - opštinski propisi“ br. 27/15), iznose 60 dB(A) za dnevne, 60 za večernje i 50 dB(A) za noćne, za zonu mješovite namjene kojoj pripada lokacija objekta.

Povećani nivo buke prilikom izgradnje objekta, pojavljivati u određenim vremenskim intervalima na rastojanjima dužim nego što je udaljenost najbližih objekata koji se nalazi u okruženju lokacije a koji je od lokacije udaljen oko 8 m vazdušne linije.

Međutim, treba imati u vidu da je objekat izolovan obodnim zidovima, vratima, prozorima i krovnom konstrukcijom. Za objekat čija je masa konstrukcije oko 300 kg/m<sup>2</sup>, a debljina konstrukcije 23 cm, na osnovu proračuna izolacija vazdušnog zvuka iznosi 52 (dBA), tako da izgradnja objekta sa aspekta buke neće imati veći uticaj na stanovnike objekata koji se nalaze u okruženju lokacije.

Sa druge strane radovi na iskopu materijala kada je najveća buka ne traju dugo što takođe doprinosi manjem uticaju buke na okolne objekte u toku izgradnje objekta.

Radove na izgradnji objekta izvođač je dužan izvoditi samo u dnevnim uslovima što takođe dodatno doprinosi smanjenju uticaja buke u okruženju lokacije objekta.

U toku eksploatacije objekata buka se javlja uslijed rada motora automobila koji dolaze/odlaze do/iz garaže kao i od uticaja rada dizel-agregata.

Za odabrani tip dizel agregata nivo buke u toku rada na udaljenosti od 7 m, iznosi 72 dB(A), odnosno nivo buke na bazi proračuna biće veći od dozvoljenih vrijednosti na udaljenosti od 8,1 m od izvora za dnevne i 10,5 m za noćne uslove. Dozvoljene vrijednosti su 60 dB(A) za dnevne, 60 za večernje i 50 dB(A) za noćne, prema Odluci o utvrđivanju akustičkih zona na teritoriji Glavnog grada Podgorice („Sl. list CG - opštinski propisi“ br. 27/15), za zonu mješovite namjene kojoj pripada lokacija objekta.

Naglašava se da će dizel agregat raditi samo u slučaju nestanka električne energije, što nije čest slučaj, jer se radi o području koje nije izloženo velikim vremenskim nepogodama.

---

U toku eksploatacije objekta sa stanovišta buke koju razvijaju prevozna sredstva, neće doći do većih promjena u odnosu na postojeće stanje.

Vrijednosti vibracija u toku izgradnje objekta neće biti značajne, dok vibracije u toku eksploatacije objekata neće biti prisutne.

Vrednovanjem uticaja može se konstatovati da će uticaj izgradnje i eksploatacije objekta na stanovništvo biti lokalnog karaktera, povremen, a sa aspekta inteziteta mali.

### ***Uticaj na ekosistem i geologiju***

U početnoj fazi radovana na izgradnji objekta, izvršiće se čišćenje lokacije, odnosno sa površine koju zauzima objekat doći će do trajnog skidanja zemljišnog prekrivača, a time i do uklanjanja postojećih nekoliko stabala koja se nalaze na lokaciji, što će se u manjoj mjeri negativno odraziti na floru lokacije.

Uklanjanje zemljišnog pokrivača imaće negativan uticaj i na faunu lokacije, u prvom redu gmizavce i ptice.

Međutim, površina predmetne lokacije u ekološkom smislu ne predstavlja prostor koji bi za njih bio od velikog značaja. Naime, navedene vrste su pokretljive i za svoj život koriste mnogo veće prostore od ovoga, tako da je za očekivati da će se one pomjeriti i pronaći nova odgovarajuća staništa u neposrednom okruženju, odnosno planirani zahvat neće u značajnijoj mjeri dovesti do opadanja brojnosti ovih organizama, jer se ne radi o velikoj površini lokacije.

Tokom izvođenja građevinskih radova, buka koju proizvode građevinske mašine i sam proces izgradnje, imaće negativan uticaj po faunu užeg prostora oko lokacije. Ovo se naročito odnosi na ptice koje su najosjetljivije na buku, kao i na gmizavce koji su osjetljivi na sve vidove vibracija.

Pozitivna strana ove faze radova je ta što je ona privremenog i povremenog karaktera.

Nakon završetka izgradnje objekta, projektom je predviđeno pored ostalog i pejzažno uređenje terena na slobodnim prostorima sa vrstama koje su karakteristične za ovo podneblje. Ovo će doprinijeti stvaranju funkcionalnog, estetski skladnog ambijenta i potrebnih uslova za ugodan boravak korisnika objekta.

U toku izgradnje projekta neće doći do oštećenja geoloških, paleontoloških i geomorfoloških osobina područja, jer lokacija objekta ne pokriva nalazišta minerala, paleontoloških i mineroloških pojava koje su ili bi trebalo biti zaštićene.

Procjenom vrednovanja uticaja može se konstatovati da će uticaj rada objekata na ekosisteme biti lokalnog karaktera i stalan, a sa aspekta inteziteta mali.

### ***Namjena i korišćenje površina***

Od strane Sekretarijata za planiranje, uređenje prostora i zaštitu životne sredine, Glavni grad Podgorica, Investitoru su izdati Urbanističko tehnički uslovi za izgradnju navedenog objekta, pa samim tim lokacija nije predviđena za neku drugu namjenu.

Zemljište koje se zauzima nije poljoprivrednog karaktera, te se iz tih razloga ne može govoriti o negativnom uticaju predmetnog objekta na poljoprivredno zemljište.

Nakon završetka radova izvođač radova ima obavezu da vrati prostor u ololini objekata u prvobitno stanje.

Planirani projekat neće imati većeg uticaja na korišćenje zemljišta koje se nalazi u okolini lokacije objekta.

### ***Uticaj na komunalnu infrastrukturu***

Objekat će imaće određeni uticaj na postojeću komunalnu infrastrukturu, koja se nalazi u okruženju lokacije, jer će u određenoj mjeri povećati postojeću potrošnju električne energije i vode, kao i protok saobraćaja i količinu otpadnih voda i otpada.

---

### **Uticaj na zaštićena prirodna i kulturna dobra i njihovu okolinu**

Izgradnja i eksploatacija objekta neće imati uticaja na zaštićena prirodna i kulturna dobra, pošto istih nema na predmetnoj lokaciji, kao ni u njenom užem okruženju.

### **Uticaj na karakteristike pejzaža**

Tokom izvođenja i funkcionisanja projekta imajući uvidu njegovu veličinu doći će do određenog uticaja na karakteristike pejzaža, kao i na vizuelnog utiska u odnosu na postojeće stanje.

### **Kumulativni uticaj sa uticajima drugih postojećih i/ili odobrenih projekata**

Na bazi opisa projekta i analize mogućih uticaja konstatovano je da izgradnja i eksploatacija objekta, neće imati veći uticaj na životnu sredinu.

Prema tome, kumulativni uticaj projekta sa drugim projektima koji se nalaze u okruženju neće dovesti do značajnije promjene stanja životne sredine na posmatranom prostoru u odnosu na postojeće stanje.

Svakako, manji kumulativni uticaj uslijed prisustva novog objekta na okolni prostor se javlja i zbog promjene topografije, kao i promjene vizuelnog utiska u odnosu na postojeće stanje.

### **Akcidentne situacije**

Do najvećeg negativnog uticaja u toku izgradnje i eksploatacije projekta na pojedine segmente životne sredine može doći u slučaju pojave akcidenta, a prije svega požara, zemljotresa i procurivanja ulja i goriva iz mehanizacije i motornih vozila.

#### **Požar**

Požar kao elementarna pojava dešava se slučajno, praktično može da nastane u bilo kojem dijelu predmetnih objekata, a njegove razmjere, trajanje i posljedice ne mogu se unaprijed definisati i predvidjeti.

Do požara u objektima može doći usljed:

- upotrebe otvorenog plamena (pušenje i sl.),
- neispravnost ili preopterećenje električnih uređaja i instalacija,
- upotrebe rešoa, grijalica i drugih grejnih tijela sa užarenim površinama,
- ne pridržavanja potrebnih preventivnih mjera prilikom korišćenja uređaja za zavarivanje, lemljenje i letovanje,
- držanje i smještaj materijala koji su skloni samozapaljenju, i namjerno podmetanje i sl.

Pojava požara u objektima zavisno od njegove razmjere prije svega može ugroziti bezbjednost ljudi u objektu, dovest do oštećenja objekata i negativno uticati na životnu sredinu, a prije svega na kvalitet vazduha.

Međutim, imajući uvidu da će se objekti graditi od materijala koji nijesu lako zapaljivi i da se u njemu neće odvijati procesi koji koriste lakozapaljive i opasne supstance to je vjerovatnoća pojave požara minimalna.

#### **Zemljotres**

Na stabilnost objekata veliki negativan uticaj može imati jak zemljotres, čija se pojava, snaga i posljedice koju mogu nastati ne mogu predvidjeti. Područje predmetne lokacije pripada 8. stepenu MCS skale, zato izgradnja i eksploatacija objekta mora biti u skladu sa važećim propisima i principima za antiseizmičko projektovanje i građenje u skladu sa Zakonom o izgradnji objekata („Sl. list CG“ br. 19/25 i 92/25).

---

## **Opasnost od prosipanja goriva i ulja**

Ova akcidentna situacija može nastati usljed prosipanja goriva i ulja iz mehanizacije u toku izgradnje i u toku eksploatacije objekata iz motornih vozila koja dolaze/odlaze u/iz objekata.

U fazi realizacije projekta u slučaju prosipanja goriva ili ulja iz mehanizacije, hemijski opasne supstance (ugljovodonici, organski i neorganski ugljenik, jedinjenja azota i dr) mogu dospjeti u površinski sloj zemljišta.

U koliko se desi ova vrsta akcidenta treba prekinuti radove i zagađeni dio zemljišta ukloniti sa lokacije, skladištiti ga u zatvorena burad, u zaštićenom prostoru lokacije, shodno Zakonu o upravljanju otpadom („Sl. list CG“ br. 34/24 i 92/24).

Obim posljedica u slučaju ovakvih akcidenata bitno zavisi od konkretnih lokacijskih karakteristika, a prije svega od sorpcionih karakteristika tla i koeficijenta filtracije.

Međutim, vjerovatnoća da se dogodi ova vrsta akcidenta može se svesti na minimum ukoliko se primjene odgovarajuće organizacione i tehničke mjere u toku realizacije projekta, što podrazumijeva da je za sva korišćena sredstva rada potrebno pribaviti odgovarajuću dokumentaciju o primjeni mjera i propisa uz redovno održavanje mehanizacije (građevinske mašine i vozila) u ispravnom stanju, sa ciljem maksimalnog eliminisanja mogućnosti curenja goriva i mašinskog ulja u toku rada.

---

## 6. MJERE ZA SPREČAVANJE, SMANJENJE ILI OTKLANJANJE ŠTETNIH UTICAJA

Izgradnja i eksploatacija Objekta kolektivnog stanovanja sa djelatnostima, na Zabjelu u Glavnom gradu Podgorici, može biti uzročnik degradacije životne sredine, ukoliko se u toku izvođenja i funkcionisanja projekta, ne preduzmu odgovarajuće preventivne mjere zaštite.

Za neke uticaje na životnu sredinu, koje je moguće očekivati, a do kojih se došlo analizom, potrebno je preduzeti odgovarajuće preventivne mjere zaštite, kako bi se nivo pouzdanosti čitavog sistema podigao na još veći nivo.

Sprečavanje, smanjenje i otklanjanje štetnih uticaja može se sagledati preko mjera zaštite predviđenih zakonima i drugim propisima, mjera zaštite predviđenih prilikom izgradnje objekta, mjera zaštite u toku eksploatacije objekta i mjera zaštite u akcidentu.

### ***Mjere zaštite predviđene zakonima i drugim propisima***

Mjere zaštite životne sredine predviđene zakonima i drugim propisima proizilaze iz zakonski normi koje je neophodno ispoštovati pri izgradnji objekata.

Osnovne mjere su:

- S obzirom na značaj objekata, kako u pogledu njihove sigurnosti tako i u pogledu zaštite korisnika, zaposlenih i imovine, prilikom projektovanja i realizacije potrebno je pridržavati se svih važećih zakona i propisa koji regulišu predmetnu problematiku.
- Ispoštovati sve regulative (domaće i Evropske) koje su vezane za granične vrijednosti intenziteta zagađenja osnovnih segmenata životne sredine.
- Obezbijediti određeni nadzor prilikom izvođenja radova radi kontrole sprovođenja propisanih mjera zaštite od strane stručnog kadra za sve faze.
- Obezbijediti instrumente, u okviru ugovorne dokumentacije koju formiraju Nosioc projekta i izvođač, o neophodnosti poštovanja i sprovođenja propisanih mjera zaštite.

Pored navedenog neophodno je i sledeće:

- Izvođač radova je obavezan da uradi poseban elaborat o uređenju gradilišta i rada na gradilištu sa naznačenim mjerama zaštite na radu po važećim propisima i standardima.
- U cilju ispunjenja potrebne stabilnosti i funkcionalnosti konstrukcije, ista treba biti izabrana prema propisima za ovakvu vrstu objekta.
- Neophodno je izvršiti pravilan izbor kompletne opreme, prema tehnološkim zahtjevima, uz neophodno priloženu atestnu dokumentaciju.

### ***Mjere zaštite predviđene prilikom izgradnje objekta***

Mjere zaštite životne sredine u toku realizacije projekta obuhvataju mjere koje je neophodno preduzeti za dovođenje kvantitativnih negativnih uticaja na dozvoljene granice, kao i preduzimanje mjera kako bi se određeni uticaji sveli na minimum:

U mjere zaštite spadaju:

- Izvođač radova je dužan organizovati postavljanje gradilišta tako da njegovi privremeni objekti, oprema itd. ne utiču na treću stranu, odnosno na okolni prostor.
- Izvođač radova je obavezan da uradi poseban Elaborat o uređenju gradilišta i radu na gradilištu, sa tačno definisanim mjestima o skladištenju i odlaganju materijala kojiće se koristi prilikom izvođenja radova, sigurnost radnika, saobraćaja, kao i zaštite neposredne okoline lokacije.
- U toku izvođenja radova na iskopu potreban je i geotehnički nadzor, radi usklađivanja geotehničkih uslova temeljenja sa realnim stanjem u geotehničkim sredinama.
- Građevinska mehanizacija koja će biti angažovana na izvođenju projekta treba da zadovolji Evropske standarde za vanputnu mehanizaciju (EU Stage III B i Stage IV iz

---

2006. Odnosno 2014. god.) prema Direktivi 2004/26/EC) koji su navedeni u tabeli 3.

- Tokom izvođenja radova održavati mehanizaciju: građevinske mašine i vozila u ispravnom stanju, sa ciljem maksimalnog smanjenja buke, kao i eliminisanja mogućnosti curenja nafte, derivata i mašinskog ulja.
- Sve građevinske mašine i prevozna sredstva moraju biti opremljena protivpožarnim aparatima.
- Brzina saobraćaja prema objektu mora se ograničiti na 10 km/h, a i manje ako se to zahtjeva.
- Određenu količinu zemlje iz iskopa koristiti za nivelaciju terena u krugu gradilišta, a višak transportovati na lokaciju koju određuje nadležni organ lokalne uprave, ako ne postoji već registrovana deponija za građevinski otpad u skladu sa Planom upravljanja otpadom.
- Takođe, za vrijeme vjetrova i sušnog perioda redovno kvasiti materijal od iskopa i pristupni put, radi redukovanja prašine.
- Materijal od iskopa pri transportu treba da bude pokriven ceradom kao i građevinski materijal koji se dovozi na lokaciju i građevinski otpad koji se odvozi sa lokacije.
- Redovno prati točkove na vozilima koja napuštaju lokaciju.
- Radove na izgradnji objekata treba izvoditi samo u dnevnim uslovima što doprinosi smanjenju uticaja buke u okruženju lokacije objekta.
- Građevinski otpad, koji će se javiti u fazi rušenja postojećih objekata i u fazi realizacije projekta, neophodno je kontrolisano skupljati na određenom mjestu, odakle ga nadležno preduzeće treba transportovati na za to predviđenu lokaciju.
- Generisani otpad neophodno je razvrstati prema porijeklu (katalogu otpada), kategoriji (listi otpada) i karakteru.
- Obezbijediti dovoljan broj mobilnih kontejnera, za prikupljanje čvrstog komunalnog otpada sa lokacije gradilišta i obezbijediti odnošenje i deponovanje prikupljenog komunalnog otpada u dogovoru sa nadležnom komunalnom službom grada.
- Na gradilištu objekta treba izgraditi sanitarni čvor u vidu montažnog PVC tipskog higijenskog toaleta i locirati ga na mjestima dovoljno udaljenom od ostalih objekata.
- Izvršiti revitalizaciju zemljišta, tj. sanaciju oko objekta poslije završenih radova, tj. ukloniti predmete i materijale sa površina korišćenih za potrebe gradilišta odvoženjem na odabranu deponiju.
- Planom ozelenjavanja slobodnih površina lokacije predvidjeti biljne vrste, koje su zastupljene na posmatranom prostoru.
- U slučaju prekida izvođenja radova, iz bilo kog razloga, potrebno je obezbijediti gradilište do ponovnog početka rada.

#### **Mjere za instalacije i opremu:**

- Instalacije električne energije moraju biti urađene u svemu prema tehničkim propisima i sa standardnim materijalom.
- Po završetku radova na instalacije uzemljenja i gromobrana potrebno je izvršiti ispitivanja i atestom dokazati efikasnost zaštite.
- Dizel agregat sa rezervoarom za gorivo mora biti montiran na betonskoj podlozi – betonskoj kadi, koja sadrži visokoualjnu zaštitu, da bi se spriječili mogući negativni uticaji u slučaju prosipanja goriva iz rezervoara.
- Nosilac projekta je u obavezi da prilikom ugradnje split sistema, održavanja i servisiranja ovog sistema angažuje pravno lice koje ima dozvolu za obavljanje djelatnosti ugradnje, održavanja i/ili popravke kao i isključivanja iz upotrebe opreme i proizvoda koji sadrže supstance koje oštećuju ozonski omotač ili alternativne supstance izdatu od strane Agencije za zaštitu životne sredine.
- Nosilac projekta je takođe u obavezi da nakon puštanja u rad split sistema, u

---

obezbijedi redovnu kontrolu ispravnosti ovog sistema u skladu Uredbom o supstancama koje oštećuju ozonski omotač i alternativnim supstancama („Sl list CG”, br. 79/21).

- Nakon izgradnje vodovodne mreže potrebno je izvršiti hidrauličko ispitivanje mreže prema uputstvima iz projekta.
- Prije puštanja u upotrebu cjelokupna vodovodna mreža se mora ispirati i dezinfekovati u skladu sa važećim zakonskim propisima.
- Nakon završetka radova na montaži kanalizacije, mora se izvršiti njeno ispitivanje na prohodnost i vodopropustljivost, a nakon montaže sanitarnih uređaja i provjera funkcionalnosti.
- Separator mora imati kapacitet da može da prihvati sve atmosferske vode sa rampe garaže i vode od pranja garaža.
- Nakon ugradnje separatora i prije početka njegovog rada, neophodno ga je očistiti od eventualne prljavštine i nečistoća koja se mogu pojaviti u toku ugradnje (malter, stiropor, drvo, plastika, blato itd.) i cijeli separator isprati čistom vodom.

### **Mjere zaštite u toku redovnog rada objekta**

Mjere zaštite životne sredine u toku eksploatacije objekta obuhvataju sve mjere koje je neophodno preduzeti za dovođenje kvantitativnih negativnih uticaja na dozvoljene granice, kao i preduzimanje mjera kako bi se određeni uticaji sveli na minimum.

U mjere zaštite spadaju:

- Redovna kontrola svih instalacija u objektu.
- Potrebno je kontrolisati kvalitet prečišćenih otpadnih voda na ispustu iz separatora lakih tečnosti i ulja prema Pravilniku o kvalitetu i sanitarno-tehničkim uslovima za ispuštanje otpadnih voda, načinu i postupku ispitivanja kvaliteta otpadnih voda i sadržaju izvještaja o kvalitetu otpadnih voda („Sl. list CG” br. 56/19).
- Kontrolisati visinu mulja i količinu izdvojenog ulja i masti u separatorima jednom mjesečno, i vanredno nakon dugotrajnih kiša i drugih vanrednih događaja.
- Mulj iz taložnika separatora odstraniti kada dostigne dozvoljenu debljinu prema uputstvu proizvođača, što važi i za uklanjanje lakih tečnosti i ulja iz separatora.
- Prostor u separatoru za odvajanje taloga (mulja) i prostor za odvajanje lakih tečnosti i ulja čistiti najmanje jednom tromjesečno, a to podrazumijeva i pranje koalescentnog filtera sredstvom za uklanjanje masnoća.
- Izdvojena ulja i goriva iz separatora kao opasni otpad treba sakupljati i odlagati u posude izrađene od materijala koji obezbjeđuje njegovu nepropustljivost, korozionu stabilnost i mehaničku otpornost.
- Pravno i fizičko lice kod koga nastaje opasan otpad mora odrediti privremeno odlagalište za odlaganje opasnog otpada koje je zaštićenom od atmosferskih padavina.
- Skladište opasnog otpada radi sprječavanja pristupa neovlašćenim licima mora biti fizički obezbijeđeno i zaključano.
- Mulj iz separatora kao opasni otpad predaje se ovlaštenoj firmi za zbrinjavanje opasnog otpada. Obaveza je Nosioca projekta da sklopi ugovor za pružanje ove usluge sa ovlaštenom firmom.
- Obaveza je vlasnika opasnog otpada da vodi evidenciju sakupljanja i odvoza opasnog otpada.
- Prevozna sredstva i oprema, kojima se sakuplja, odnosno transportuje opasni otpad moraju obezbijediti sprečavanje njegovog rasipanja ili preliivanja, odnosno moraju ispuniti uslove utvrđene Zakonom o prevozu opasnih materija („Sl. list CG” br. 33/14, 13/18 i 84/24).

- 
- Obezbijediti dovoljan broj kontejnera za prikupljanje čvrstog komunalnog otpada i obezbijediti njegovo odnošenje u dogovoru sa nadležnom komunalnom službom grada.
  - Redovno održavanje biljnih vtsta i travnatih površina koje će biti postovljene shodno projektu o uređenju terena.
  - Redovno komunalno održavanje i čišćenje objekta i plato radi smanjenja mogućnosti zagađivanja.

### **Mjere zaštite u slučaju akcidenta**

#### **Mjere zaštite od požara**

Radi zaštite od požara potrebno je:

- Svi materijali koji se koriste za realizaciju projekta moraju biti atestirani u odgovarajućim nadležnim institucijama po važećem Zakonu o izgradnji objekata i Propisima koji regulišu protivpožarnu zaštitu.
- Pravilnim izborom opreme i elemenata električnih instalacija, treba biti u svemu prema Projektu, odnosno treba obezbijediti da instalacije u toku izvođenja radova, eksploatacije i održavanje ne bude uzrok izbijanju požara i nesreće na radu.
- Za zaštitu od požara neophodno je obezbijediti dovoljan broj mobilnih vatrogasnih aparata, koji treba postaviti na pristupačnim mjestima, uz napomenu da se način korišćenja daje uz uputstvo proizvođača.
- Nosioc projekta je dužan da vatrogasnu opremu održava u ispravnom stanju.
- Pristupne saobraćajnice treba da omoguće nesmetan pristup vatrogasnim jedinicama do objekta.

Nosioc projekta je obavezan uraditi Plan zaštite i spašavanja, koji između ostalog obuhvata način obuke i postupak zaposlenih radnika u akcidentnim situacijama. Sa ovim aktima, njihovim pravima i obavezama, moraju biti upoznati svi zaposleni u objektu.

#### **Mjere zaštite od prosipanja goriva i ulja**

Mjere zaštite životne sredine u toku akcidenta - prosipanja goriva i ulja pri izgradnji objekta, takođe obuhvataju mjere koje je neophodno preduzeti da se akcident ne desi, kao i preduzimanje mjera kako bi se uticaji u toku akcidenta ublažio.

U mjere zaštite spadaju:

- Za sva korišćena sredstva rada potrebno je pribaviti odgovarajuću dokumentaciju o primjeni mjera i propisa tehničke ispravnosti vozila.
- Tokom izvođenja radova održavati mehanizaciju (građevinske mašine i vozila) u ispravnom stanju, sa ciljem eliminisanja mogućnosti curenja nafte, derivata i mašinskog ulja u toku rada.
- U koliko dođe do prosipanje goriva i ulja iz mehanizacije u toku izgradnje objekta neophodno je zagađeno zemljište skinuti, skladištiti ga u zatvorena burad, u zaštićenom prostoru lokacije, shodno Zakon o upravljanju otpadom („Sl. list CG” 34/24 i 92/24) i zamijeniti novim slojem.

**Napomena:** Pored navedenog sve akcidentne situacije koje se pojave rješavaće se u okviru Plana zaštite i spašavanja - Preduzetnog plana.

#### **Program praćenja uticaja na životnu sredinu**

Praćenje uticaja izgradnje i eksploatacije objekta na životnu sredinu je obaveza koja proizilazi iz zakonskih propisa.

Praćenje uticaja na životnu sredinu se sprovodi mjerenjem, ispitivanjem i ocjenjivanjem indikatora stanja životne sredine i obuhvata praćenje prirodnih faktora, promjene stanja i karakteristike životne sredine.

---

Agencija za zaštitu životne sredine Crne Gore sprovodi Državni program praćenja stanja životne sredine prema Zakonu o životnoj sredini („Sl. list CG“ br. 52/16,73/19 i 84/24).

Takođe, obaveza je i zagađivača (pravno lice ili preduzetnik koji je korisnik postrojenja koje zagađuje životnu sredinu) da vrši praćenje stanja životne sredine definisane samim Elabortom i da utvrđuje uticaj na pojedine segmente životne sredine.

### **U toku izgradnje objekata**

Kroz analizu mogućih uticaja objekta na životnu sredinu i kroz primjenu odgovarajućih mjera zaštite, zaključeno da se u toku izgradnje objekta ne mogu očekivati značajniji uticaji na kvalitet vazduha, voda i zemljišta, to se iz tih razloga ne predlaže posebno praćenje navedenih segmenata životne sredine.

Međutim, u toku izgradnje objekta kao posledica rada građevinske mehanizacije, može doći do povećanja nivoa buke na lokaciji koja je privremenog karaktera, što je utvrđeno na bazi proračuna nivoa buke za mašine koje će biti najviše korišćene i koje emituju najveću buku (tabela 5.), te iz tih razloga neophodno je njeno mjerenje u uslovima rada većeg broja mašina istovremeno.

Monitoringom nivoa buke obuhvatiti kontrolna mjerenja u toku izgradnje objekata, odnosno iskopa materijala za temeljenje objekata. Ukoliko se ukaže potreba za smanjenjem nivoa buke, potrebno je smanjiti broj mašina i aparata koje istovremeno rade. Monitoring nivoa buke vrši ovlašćena institucija.

### **U toku eksploatacije objekta**

Kroz analizu uticaja projekta na životnu sredinu i primjenu odgovarajućih mjera zaštite, zaključeno je da se u toku eksploataciji objekta ne mogu očekivati značajniji uticaji na kvalitet vazduha, voda, zemljišta i povećanja nivoa generisane buke, ali je ipak shodno zakonskim obavezama neophodno praćenje kvaliteta otpadnih voda na izlazu iz separatora.

Nosilac projekta je obavezan da vrši periodičnu kontrolu kvaliteta vode poslije izlaska iz separatora.

Pravilnikom o kvalitetu i sanitarno-tehničkim uslovima za ispuštanje otpadnih voda, načinu i postupku ispitivanja kvaliteta otpadnih voda i sadržaju izvještaja o kvalitetu otpadnih voda („Sl. list CG“ br. 56/19), prilog 8. Tabela 29., definisana je minimalna učestalost uzorkovanja u zavisnosti od količine ispuštenih otpadnih voda.

Prema navedenom Pravilniku, Nosilac projekta je obavezan da vrši periodični monitoring kvaliteta vode poslije izlaska iz separatora dva puta godišnje.

Dobijeni rezultati ispitivanja treba da se uporede sa podacima navedenim u Pravilniku o kvalitetu i sanitarno-tehničkim uslovima za ispuštanje otpadnih voda, načinu i postupku ispitivanja kvaliteta otpadnih voda i sadržaju izvještaja o kvalitetu otpadnih voda („Sl. list CG“ br. 56/19).

Monitoring vrši ovlašćena institucija, a način ispitivanja je definisan standardnim metodama ispitivanja.

Pored navedenog, nosilac projekta treba da postupa u svemu u skladu sa mjerama koje su predviđene u cilju sprječavanja, smanjenja ili otklanjanja značajnog štetnog uticaja na životnu sredinu, a koje su opisane u dijelu 6. ovoga Zahtjeva.

Nadzor nad ovim aktivnostima vrši ekološka inspekcija.

### **Obavezu obavještavanja javnosti o rezultatima izvršenog mjerenja**

Shodno Zakonu o životnoj sredini, vlasnik objekta dužan je da rezultate monitoringa dostavlja nadležnom organu lokalne uprave i Agenciji za zaštitu životne sredine Crne Gore.

---

## 7. IZVORI PODATAKA

Zahtjev za odlučivanje o potrebi izrade elaborata o procjeni uticaja na životnu sredinu Poslovno - stambenog objekta u zahvatu DUP-a „Dahna“, u Podgorici urađen je u skladu sa Pravilnikom o bližem sadržaju dokumentacije koja se sprovodi uz zahtjev za odlučivanje o potrebi izrade elaborata („Sl. list CG“, br. 19/19).

Prilikom izrade zahtjev za odlučivanje o potrebi izrade elaborata o procjeni uticaja na životnu sredinu navedenog objekta, korišćena je sledeća:

### Zakonska regulativa:

- Zakon o izgradnji objekata („Sl. list CG“ br. 19/25., 92/25. i 160/25.).
- Zakon o životnoj sredini („Sl. list CG“ br. 52/16, 73/19 i 84/24).
- Zakon o zaštiti prirode („Sl. list CG“ br. 54/16 , 18/19 i 84/24).
- Zakon o zaštiti kulturnih dobara („Sl. list CG“ br. 49/10, 40/11, 44/17, 18/19 i 84/24).
- Zakon o vodama („Sl. list CG“ br. 27/07, 22/11, 32/11, 47/11, 48/15, 52/16, 55/16, 2/17, 80/17, 84/18 i 84/24).
- Zakon o zaštiti vazduha („Sl. list CG“ br. 25/10, 43/15, 73/19 i 84/24).
- Zakon o zaštiti buke u životnoj sredini („Sl. list CG“, br. 28/11, 01/14 i 2/18).
- Zakon o upravljanju otpadom („Sl. list CG“ br. 34/24 i 92/24).
- Zakon o komunalnim djelatnostima („Sl. list CG“ br. 55/16, 2/18, 66/19, 140/22 i 84/24).
- Zakon o zaštiti i spašavanju („Sl. list CG“ br. 13/07., 05/08., 86/09., 32/11., 54/16., 146/21., 03/23. i 82/25.).
- Zakon o zaštiti i zdravlju na radu („Sl. list CG“ br. 34/14., 44/18., 84/24. i 51/26.).
- Zakonom o prevozu opasnih materija („Sl. list CG“ br. 33/14, 13/18 i 84/24.).
- Pravilnikom o bližem sadržaju dokumentacije koja se sprovodi uz zahtjev za odlučivanje o potrebi izrade elaborata („Sl. list CG“, br. 19/19).
- Pravilnik o graničnim vrijednostima buke u životnoj sredini, načinu utvrđivanja indikatora buke i akustičnih zona i metodama ocjenjivanja štetnih efekata buke („Sl. list CG“, br. 60/11 i 94/21).
- Pravilnik o načinu i uslovima praćenja kvaliteta vazduha („Sl. list CG“, br. 21/11 i 32/16).
- Pravilnikom o emisiji zagađujućih materija u vazduhu („Sl. list RCG“ br. 25/01)
- Uredba o utvrđivanju vrsta zagađujućih materija, graničnih vrijednosti i drugih standarda kvaliteta vazduha („Sl. list CG“, br. 25/12).
- Pravilniku o dozvoljenim količinama opasnih i štetnih materija u zemljištu i metodama za njihovo ispitivanje („Sl. list RCG“, br. 18/97).
- Pravilnik o načinu i rokovima utvrđivanja statusa površinskih voda („Sl. list CG“, 25/19).
- Pravilnik o načinu i rokovima utvrđivanja statusa podzemnih voda („Sl. list CG“, 52/19).
- Pravilnik o kvalitetu i sanitarno-tehničkim uslovima za ispuštanje otpadnih voda, načinu i postupku ispitivanja kvaliteta otpadnih voda i sadržaju izvještaja o kvalitetu otpadnih voda („Sl. list CG“ br. 56/19).
- Pravilnik o klasifikaciji otpada, katalogu otpada, postupcima obrade otpada, odnosno prerade i odstranjivanja otpada („Sl. list CG“ br. 64/24).
- Uredba o načinu i uslovima skladištenja otpada („Sl. list CG“ br. 33/13 i 65/15).
- Pravilnik o postupku sa građevinskim otpadom, načinu i postupku prerade građevinskog otpada, uslovima i načinu odlaganja cementa azbestnog građevinskog otpada („Sl. list CG“ br. 50/12).
- Pravilnik o uslovima koje treba da ispunjava privredno društvo, odnosno preduzetnik za sakupljanje, odnosno transport otpada („Sl. list CG“ br. 16/13).
- Pravilnik o uslovima koje treba da ispunjava privredno društvo, odnosno preduzetnik za sakupljanje, odnosno transport otpada („Sl. list CG“ br. 16/13).

### Projektna dokumentacija

- Glavni projekat objekta kolektivnog stanovanja sa djelatnostima, na Zabjelu u Glavnom gradu Podgorici.

The first part of the document discusses the importance of maintaining accurate records of all transactions. It emphasizes that every sale, purchase, and payment must be properly documented to ensure the integrity of the financial statements. This includes recording the date, amount, and purpose of each transaction.

The second part of the document provides a detailed breakdown of the company's revenue. It lists the various products and services sold, along with the corresponding sales figures. This information is crucial for understanding the company's primary sources of income and for identifying areas of growth.

The third part of the document details the company's operating expenses. It categorizes these expenses into fixed and variable costs, providing a clear picture of the resources required to run the business. This analysis is essential for determining the company's profitability and for making informed decisions about cost management.

The fourth part of the document presents the company's net income and profit margins. It compares these figures to industry benchmarks and previous periods, highlighting the company's financial performance and its ability to generate profit from its operations.

Finally, the document concludes with a summary of the company's overall financial health and a forecast for the future. It discusses the company's strengths, weaknesses, and opportunities for growth, providing a comprehensive overview of its financial position.

1. The first part of the document discusses the importance of maintaining accurate records of all transactions and activities related to the business. It emphasizes the need for transparency and accountability in financial reporting.

2. The second part of the document outlines the various methods and techniques used to collect and analyze data. It includes a detailed description of the experimental design and the procedures followed to ensure the reliability and validity of the results.

3. The third part of the document presents the results of the study, including a comparison of the different methods and techniques used. It discusses the strengths and weaknesses of each approach and provides a clear interpretation of the findings.

4. The fourth part of the document discusses the implications of the study and the potential applications of the findings. It highlights the importance of the research and the need for further investigation in this area.

5. The fifth part of the document provides a conclusion and a summary of the key findings. It reiterates the main points of the study and offers recommendations for future research. The document concludes by emphasizing the value of the research and the need for continued exploration in this field.

6. The sixth part of the document provides a list of references and a bibliography. It includes a comprehensive list of the sources used in the study, along with a detailed description of each source and its contribution to the research.

[Redacted text]

### [Redacted Section Header]

[Redacted text]

[Redacted text]

[Redacted text]

[Redacted text]

[REDACTED]

[REDACTED]

[REDACTED]

[REDACTED]

[REDACTED]

[REDACTED]

[REDACTED]

[REDACTED]

[REDACTED]

[REDACTED]

[REDACTED]

[REDACTED]

[REDACTED]

[REDACTED]

[REDACTED]

[REDACTED]

\_\_\_\_\_

\_\_\_\_\_

\_\_\_\_\_

\_\_\_\_\_

\_\_\_\_\_

\_\_\_\_\_

\_\_\_\_\_

[REDACTED]

[REDACTED]

[REDACTED]

[REDACTED]

[REDACTED]

[REDACTED]

[REDACTED]

[REDACTED]

[REDACTED]

## GRANIČNE VRIJEDNOSTI EMISIJA OTPADNIH VODA

## 1. Granične vrijednosti emisija zagađujućih supstanci u otpadnim vodama

Granične vrijednosti emisija zagađujućih supstanci u otpadnim vodama date su tabeli 1 ovog priloga.

Tabela 1: GRANIČNE VRIJEDNOSTI EMISIJA ZAGAĐUJUĆIH SUPSTANCI U OTPADNIM VODAMA

PARAMETRI	ZABRANA ISPUŠTANJA U PODZEMNE VODE	IZRAŽENI KAO	JEDINICA	POVRŠINSKE VODE	JAVNA KANALIZACIJA
1	2	3	4	5	6
<b>FIZIČKO-HEMIJSKI PARAMETRI</b>					
1. pH vrijednost				6,5 – 9,0	6,5 – 9,5
2. Temperatura			°C	30	40
3. $\Delta T_R$ ne više od			°C	5	-
3.1. $\Delta T_P$ ne više od			°C	3 (a) 1,5 (b)	-
4. Boja				bez	-
5. Miris				bez	-
6. Taložne materije			ml/lh	0,5	10
7. Ukupne suspendovane materije			mg/l	35 / 60 (c)	500
<b>EKOTOKSIKOLOŠKI PARAMETRI</b>					
8. Toksičnost na dafnije		LID <sub>D</sub> *	Faktor razrjeđenja	2	-
9. Toksičnost na svjetleće bakterije		LID <sub>L</sub> *	Faktor razrjeđenja	3	-
<b>ORGANSKI PARAMETRI</b>					
10. BPK <sub>5</sub>		O <sub>2</sub>	mg/l	25	500
11. HPK		O <sub>2</sub>	mg/l	125	700
12. Ukupni organski ugljenik (TOC)		C	mg/l	30	-
13. Teškoisparljive lipofilne materije (ukupna ulja i masti) (d)			mg/l	20	100
14. Ukupni ugljovodoni (e)	N		mg/l	10	30
15. Lakoisparljivi aromatični ugljovodoni (BTX) (f)	N		mg/l	0,1	1,0
15.1. Benzen	N		mg/l	0,1	1,0
16. Trihlorbenzeni	N		mg/l	0,04	0,04
17. Polihlorovani bifenili (PCB) (g)	N		mg/l	0,001	0,001
18. Adsorbujući organski halogeni (AOX)		Cl	mg/l	0,5	0,5
19. Lakoisparljivi hlorovani ugljovodoni (h)	N	Cl	mg/l	0,1	1,0
19.1. Tetrahlorometan	N		mg/l	0,1	0,1
19.2. Trihlorometan	N		mg/l	0,1	0,1
19.3. 1,2 – dihloretan	N		mg/l	0,1	0,1
19.4. 1,1 – dihloretan	N		mg/l	0,1	0,1
19.5. Trihloreten	N		mg/l	0,1	0,1
19.6. Tetrahloretilen	N		mg/l	0,1	0,1
19.7. Heksahloro - 1,3-butadien (HCBd)	N		mg/l	0,01	0,01
19.8. Dihlorometan	N		mg/l	0,1	0,1

20. Fenoli			mg/l	0,1	10,00
21. Deterdženti, anjonski			mg/l	1	10,00
22. Deterdženti, nejonski			mg/l	1	10,00
23. Deterdženti, katjonski			mg/l	0,2	2,0
24. Organohlorovani pesticidi					
24.1. Heksahlorbenzen (HCB)	N		mg/l	0,001	0,001
24.2. Lindan	N		mg/l	0,01	0,01
24.3. Endosulfan	N		mg/l	0,0005	0,0005
24.4. Aldrin	N		mg/l	0,001	0,001
24.5. Dieldrin	N		mg/l	0,001	0,001
24.6. Endrin	N		mg/l	0,001	0,001
24.7. Izodrin	N		mg/l	0,001	0,001
24.8. Pentahlorbenzen	N		mg/l	0,0007	0,0007
24.9. Ukupni DDT (i)	N		mg/l	0,0025	0,0025
24.10. Para-para DDT	N		mg/l	0,001	0,001
25. Triazinski pesticidi i metaboliti					
25.1. Alahlor	N		mg/l	0,03	0,03
25.2. Atrazin	N		mg/l	0,06	0,06
25.3. Simazin	N		mg/l	0,1	0,1
26. Organofosforni pesticidi					
26.1. Hlorfenvinfos	N		mg/l	0,01	0,01
26.2. Hlorpirifos	N		mg/l	0,003	0,003
27. Pesticidi fenilurea, bromacil, metribuzin					
27.1. Izoproturon	N		mg/l	0,03	0,03
27.2. Diuron	N		mg/l	0,02	0,02
28. Drugi pesticidi					
28.1. Pentahlorofenol (PCP)	N		mg/l	0,04	0,04
29. Organokalajna jedinjenja					
29.1. Tributikalajna jedinjenja	N	TBT <sub>kation</sub>	mg/l	0,00002	0,00002
30. Policiklični aromatični ugljovodonici (PAH)					
30.1. Antracen	N		mg/l	0,01	0,01
30.2. Naftalen	N		mg/l	0,01	0,01
30.3. Fluoranten	N		mg/l	0,01	0,01
30.4. Benzo(a)piren	N		mg/l	0,05	0,05
30.5. Benzo(b)fluoranten	N		mg/l	0,003	0,003
30.6. Benzo(k)fluoranten	N		mg/l	0,003	0,003
30.7. Benzo(g,h,i)perilen	N		mg/l	0,0002	0,0002
30.8. Indeno(1,2,3-cd)piren	N		mg/l	0,0002	0,0002
31. Druga organska jedinjenja					
31.1. Hloroalkani C10-C13	N		mg/l	0,04	0,04
31.2. Nonilfenol i nonilfenol etoksilati	N		mg/l	0,03	0,03
31.3. di(2-etilheksil)ftalat (DEHP)	N		mg/l	0,13	0,13
31.4. Oktilfenoli i oktilfenol etoksilati	N		mg/l	0,01	0,01
31.5. Pentabromdifeniletri-(PBDE) (j)	N		mg/l	0,00005	0,00005
<b>NEORGANSKI PARAMETRI</b>					
32. Aluminijum		Al	mg/l	3	-
33. Arsen	N	As	mg/l	0,1	0,1
34. Bakar		Cu	mg/l	0,5	0,5
35. Barijum		Ba	mg/l	5	5
36. Bor		B	mg/l	1,0	10,0
37. Cink		Zn	mg/l	2	2
38. Kadmijum	N	Cd	mg/l	0,1	0,1
39. Kobalt		Co	mg/l	1	1

40. Kalaj		Sn	mg/l	2	2
41. Ukupni hrom		Cr	mg/l	0,5	0,5
42. Hrom (VI)		Cr	mg/l	0,1	0,1
43. Mangan		Mn	mg/l	2	4,0
44. Nikal	N	Ni	mg/l	0,5	0,5
45. Olovo	N	Pb	mg/l	0,5	0,5
46. Selen		Se	mg/l	0,02	0,1
47. Srebro		Ag	mg/l	0,1	0,1
48. Vanadijum		V	mg/l	0,05	0,1
49. Gvožđe		Fe	mg/l	2	10
50. Živa	N	Hg	mg/l	0,01	0,01
51. Fluoridi rastvoreni		F	mg/l	10,0	20,0
52. Sulfiti		SO <sub>3</sub>	mg/l	1	10
53. Sulfidi rastvoreni		S	mg/l	0,1	1,0
54. Sulfati		SO <sub>4</sub>	mg/l	250	200 (k)
55. Hloridi		Cl	mg/l	-	1 000 (k)
56. Ukupni fosfor		P	mg/l	2 / 1 (c)	10
57. Hlor slobodni		Cl	mg/l	0,2	0,5
58. Hlor ukupni		Cl	mg/l	0,5	1,0
59. Ukupni azot		N	mg/l	15 / 10 (c)	50
60. Amonijačni azot		N	mg/l	10 (l) / 6,7 (m)	-
61. Nitriti		N	mg/l	1 (l) / 0,7 (m)	10
62. Nitrati		N	mg/l	2 (l) / 1,3 (m)	-
63. Ukupni cijanidi	N	CN	mg/l	0,5	1,0
64. Cijanidi slobodni	N	CN	mg/l	0,1	0,1

Oznake u tabeli 1 znače:

\*LID<sub>D</sub>, LID<sub>L</sub> - najmanje razrjeđenje otpadne vode koje nema uticaja na test organizme; određuje se najmanje četiri puta godišnje - toksičnost na dafnije određuje se u slučaju kada se otpadne vode ispuštaju u kopnene vode, a toksičnost na svjetleće bakterije u slučaju kada se otpadne vode ispuštaju u priobalne morske vode.

ΔT<sub>R</sub> - razlika vrijednosti temperature rashladne vode na ispustu i vrijednosti temperature vode na zahvatu.

ΔT<sub>P</sub> - razlika vrijednosti temperature na granici zone miješanja u kopnenim i priobalnim vodama (recipijentu) i vrijednosti temperature vode uzvodno od ispusta.

N - zagađujuća supstanca čije je ispuštanje u podzemne vode zabranjeno.

(a) - dozvoljena granična vrijednost odnosi se na područja ciprinidnih voda i na područja priobalnih voda, i to na granici zone miješanja (max 200 metara) koja se određuje na osnovu rezultata modeliranja pri projektovanju novog postrojenja, a nakon puštanja postrojenja u rad na osnovu mjerenja temperature u zoni miješanja minimalno u razdoblju od 2 godine.

(b) - dozvoljena granična vrijednost odnosi se na područja salmonidnih voda.

(c) - za komunalne otpadne vode u skladu sa Zakonom o upravljanju komunalnim otpadnim vodama, a za industrijske i druge otpadne vode za ispuštanja u osjetljiva područja.

(d) - teškoisparljive lipofilne materije (ukupna ulja i masti) predstavljaju sumu masti i ulja životinjskog i biljnog porijekla, kao i ukupnih ugljovodonika (mineralnih ulja) ekstraktabilnih n-heksanom.

(e) - ukupni ugljovodonici (mineralna ulja) predstavljaju sumu dugolančanih i razgranatih alifatičnih, alicikličnih, aroamtičnih ili alkil-supstituisanih aromatičnih ugljovodonika između C<sub>10</sub>H<sub>22</sub> (n-dekana) i C<sub>40</sub>H<sub>82</sub> (n-tetrakontana).

(f) - lakoisparljivi aromatični ugljovodonici (BTX) predstavljaju sumu benzena, etilbenzena i orto-, meta- i paraksilena.

(g) - polihlorovani bifenili (PCB) predstavljaju sumu 2,4,4'-trihlorobifenil (PCB-28), 2,2',5,5'-tetrahlorobifenil (PCB-52), 2,2',4,5,5'-pentahlorobifenil (PCB-101), 2,2',4,4',5' - heksahlorobifenil (PCB-138), 2,2',4,4',5,5' - heksahlorobifenil (PCB-153), 2,2',3,4,4',5' - heptahlorobifenil (PCB-180), 2,2',3,3',4,4',5,5'-oktahlorobifenil (PCB-194) i 2,3',4,4',5-pentahlorobifenil (PCB-118).

(h) - lakoisparljivi hlorovani ugljovodonici predstavljaju sumu trihlormetana, dihlormetana, tetrahlorometana, 1,2-dihlormetana, trihlormetana i tetrahloretena.

(i) - ukupna količina DDT obuhvata zbir izomera 1,1,1-trihloro-2,2 bis(p-hlorofenil)etan; 1,1,1-trihloro-2 (o-hlorofenil)-2-(p-hlorofenil)etan; 1,1-dihloro-2,2bis(p-hlorofenil)etilen; 1,1-dihloro-2,2 bis(p-hlorofenil)etan.

(j) - pentabromdifeniletri (PBDE) predstavljaju sumu kongerena 28, 47, 99, 100, 153 i 154.

(k) - dozvoljena granična vrijednost odnosi se na betonske kolektorske cijevi.

(l) - za komunalne otpadne vode za aglomeracije između 10 000 i 100 000 ES, a za industrijske i druge otpadne vode za ispuštanja u područja koja nijesu određena kao osjetljiva.

(m) - za komunalne otpadne vode za aglomeracije veće od 100 000 ES, a za za industrijske i druge otpadne vode za ispuštanja u osjetljiva područja.

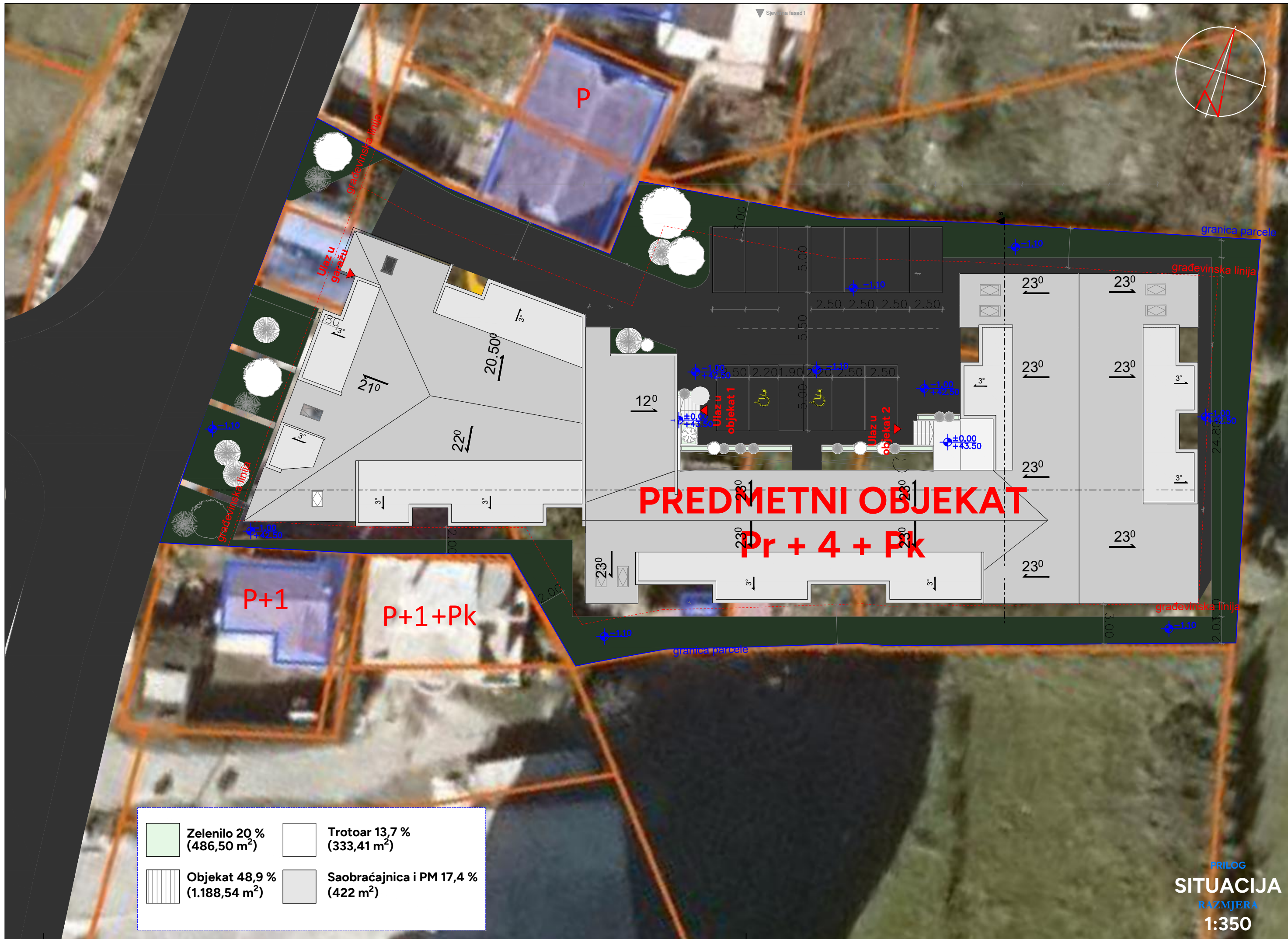

Sjeverna fasad1



P

Ulaz u garažu





Ulaz u objekat 1

Ulaz u objekat 2

**PREDMETNI OBJEKT**  
**Pr + 4 + Pk**

P+1

P+1+Pk

	Zelenilo 20 % (486,50 m <sup>2</sup> )		Trotoar 13,7 % (333,41 m <sup>2</sup> )
	Objekat 48,9 % (1.188,54 m <sup>2</sup> )		Saobraćajnica i PM 17,4 % (422 m <sup>2</sup> )